京城日報
十一月廿九日(木)
夕刊
發行所 京城日報社

荒井のお乳
電本局一〇〇四
電話龍山七三一

政友會硬化すれば 議會解散も已むなし
政府は臨議で肚を決める

【東京電話】高橋藏相の入閣により政友會の政府に對する態度はにぶり、ために臨時議會、通常議會をめぐり政界の空氣は安定するかに見られたが、政友會內の鈴木總裁派を中心とする一派は却つて尖鋭化する形勢が濃厚となりつゝあり、從つてその情勢が政府部內に反映して、廿八日の閣議散會後閣僚間の懇談に移つた際、通常議會において政友會內の尖鋭分子の態度如何によつては解散も已むを得ずとの機運が濃ふに至つた、從つて臨時議會は比較的平穩に過ぎるとしても政友會の動向は略々明かとなるから、臨時議會の推移如何によつては政府としても、次の通常議會における解散の準備を整へる必要あり、臨時議會における政友會の態度に深甚の注視を拂ふこととなつた

藪蛇を惧れる政友
藏相問題に異論多し

【東京電話】政友會では高橋藏相が大藏省事件の結末がまだつかぬうちに入閣したことについて、その政治的責任を解せざるものとし岡田首相に對し統制の責任を問はうとしてゐるが、これについては黨內に數種の異論あつてまだ纏まつてゐない、その理由は、

一、この問題を論難攻擊の材料に取上げるためには、前議會に於て院議を以て決定した同事件に關する事實無根なりとの決議に抵觸することゝなり、政友會自ら院議を無視することになるではないか

一、政友會は同事件に關する人權蹂躙の問題攻擊を司法大臣に向つてなさんとしつゝあり、而も半面に於て同事件の責任を論ずるが如きことは矛盾的行爲でないか

一、同事件については三土前鐵相の如きは全然無罪なりと確信してをり、なほ同事件の豫審終結決定に關しては大いに注目され公判の結果についても非常に刮目すべきものであるとなしてをり、今日政友會自身が恰も同事件が有罪に決定してゐるが如き態度を執るのは甚だ面白くないではないか

といふにあり、これらの點に於て政友會は少からずヂレンマに陷つてゐる形であり、これが決定までには相當苦慮を要するであらう

まだ豫審中で答辯できぬ
人權問題と政府の方針

【東京電話】大藏省事件その他に關する人權蹂躙問題に關して、貴族院においては赤池濃氏、岩田宙造氏等が既に質問通告を爲してをり、更に衆議院においては濱田國松氏その他が立つて岡田首相を追及することとなつてをり、政府は廿八日の閣議においてこれが對策の協議をなしたが、先づ岡田首相は大藏省事件に關して種々質問が出るやうであるが、豫審は何時頃終結する豫定であるかと質問したるに、小原法相はこの事件は目下豫審中であつて豫審の決定は臨時議會後となるだらうから、質問があつても豫審の內容に觸れられない旨答へるところあり、更に閣議後岡田首相を中心に町田商相、後藤內相、山崎農相、松田文相、內田鐵相等居殘つて對議會策につき協議した際、この問題については政府として人權蹂躙の事實はないと信じてをるのであるが、しかもこれを詳述する場合は事件の內容に觸れなければならぬ故、政府においても質問に對しては豫審中なるため內容に觸れる答辯は出來ないといふことに意見の一致を見た模樣で、政府はこの方針で押切ることとなつたやうである

三委員長を民政に讓る
連繫の精神で

【東京電話】政友會は廿八日幹部會を開き君島幹事長より全院委員長竝に常任委員長は政民連繫の關係上互讓の精神を以て全院委員長、決算委員長、建議委員長は民政黨に讓ることを附議しこれを決定、直ちに民政黨大麻幹事長と會見し、これを通じ民政黨側でもそれでは政友會に合流し他の常任委員長は政友會に讓らうと意見を終り、民政黨は午前十時より總務會を開催

全院委員長　藤井啓一
決算委員長　池田敬八
建議委員長　松尾四郎

をそれ〴〵決定した

審議促進
兩院議長に斡旋懇請す

【東京電話】吉田書記官長は廿九日近衞秋田兩院議長竝に長、田口兩院書記官長をそれ〴〵訪問し、今回の臨時議會は災害對策に要する豫算審議を主としてゐるものであり、期間も短時日である、殊に東北地方の凶作地については急施を要する事實にあるから、出來る限り政府案の審議を促進されるやう取計られたい旨を述べ諒解を求めた

たので、この方面の危險性は大部緩和されたものとして、今回の臨時議會が災害對策を主としてゐるものであるだけに、政府は拔さしならぬ苦境に陷ることはないであらうと樂觀的見透しをしてゐるが陸軍パンフレット問題、陸海軍豫算の國防費と農村救濟費の振合ひ

增稅 問題、在滿機構改革に伴ふ官紀問題、大藏事件に關する人權蹂躙問題、桐生市における先輩失態事件の責任追窮等に對しては本議會でも論議の中心となるものと見てゐるので、この方面の答辯に萬遺漏なく手配し、誠意を披瀝して圓滿切拔を期してゐるが、何分會期が一週間であり實質的の期間は五日間の短時日であるから、情勢の如何によつては兩三日の會期延長は免れぬものと政府も觀念してゐる

凶作地への交付米法案
數量は五十萬石

【東京電話】東北地方を主とした凶作地に對する政府所有米臨時交付に關する法律案は廿八日の閣議に附議決定を見たので、臨時議會に提出することゝなつた、交付數量は五十萬石で、東北地方を中心に北陸北海道の凶作地にして應急土木事業施行困難なるところに配給されるが、その地方別割當は近く地方より申請を待つて考慮決定される筈で法律案要旨左の如し

一、政府は市町村をしてその區域內において昭和九年產米收穫高が平年作の半ばに達せず、且つ冬期における應急土木事業の施行困難なるものに對し交附せしむるため、關係道府縣に對し昭和十年三月卅一日までに總額五十萬石を限り米穀統制調節特別會計に屬する米穀を交付することを得、前項の規定により米穀の交付を受けたる道府縣は前該の市町村にその米穀を交付し當該市町村は住民にその米穀を貸付または交付することを要す、前記交付または貸付に關し必要事項は命令をもつてこれを定む

二、市町村は交付を受けたる米穀と同じ數量の米穀を所有し備荒貯蓄の目的をもつてこれを貯藏することを要す、前項の規定により貯藏することを要する米穀數量は政府の許可を受けたる場合を除くのほか交付を受けたる日より五年以內にその全部に達せしむることを要す

三、市町村は命令の定むる場合を除くのほか政府の許可を受くるにあらざれば二の第一項の規定により貯藏したる米穀の處分をなすことを得ず、市町村は前項の規定により處分することを要する米穀數量の不足を生じたる時は政府の許可を受けたる場合を除くのほか、次の收穫季節においてその不足數量を補充することを要す

四、市町村特別の事由ある場合において政府の許可を受け米穀以外の穀物を貯藏することを得、この場合において二の三項および前條の規定を準用す

五、政府は一の規定に違反せる道府縣に對しその交付を受けたる米穀の價格に相當する金額の全部または一部の返還を命ずることを得、政府は一の第三項の規定に（前條において準用する場合を含む）違反したる市町村に對しその交付を受けたる米穀の價格に相當する金額の全部または一部の返還を命ずることを得

本米穀交付に關する政府の一切の歲入歲出は米穀統制調節特別會計に屬せしむ

日本政府を論難の宣言
米代表部否定

【ニューヨーク廿八日聯合】廿八日のヘラルド・トリビューン紙ロンドン特電は

アメリカ代表部が日本のワシントン條約廢棄と同時に宣言を發表する意向の如くで、アメリカ代表部は日本がワシントン條約廢棄を宣言すると同時に、ロンドン或ひはワシントンに於いて宣言を發表する豫定で目下宣言作成中である、右宣言內容は條約廢棄により日本が太平洋に於る平和機構を破壞したものとして日本の非を鳴したものとなる模樣でワシントン條約加盟各國に對しても發せられる筈である

と報道してゐるが右に關しアメリカ代表部は廿八日正式に否定して左の如く言明した

最近日英米三國代表間に豫備會談終了とゝもにそれ〴〵聲明書を出し各自國の見解を表明する案が出たことはあるが、聲明はアメリカ代表部が日本政府を非難するやうな意圖は毛頭ない、又本國政府に對し日本政府論難を建言するやうなことはない

無條約時協定に絕對反對
日本の方針

【東京電話】廿七日の倫敦において、イギリス外相が豫備交涉決裂による無條約狀態の發生すべき危險より脫却する一準備として、卅七年後より若干年間各國の建艦量を相互に通告する暫行協定を提議したとの報道については、廿七日夜までに外務省には公電なく、詳細を知悉し得ないが、イギリス政府がかゝる態度に出ることはあり得べきものとしてわが當局は左の如き見解により强硬に反對してゐる

一、卅七年より約五ケ年間の暫行協定といふが近來科學の發展に鑑み五ケ年は決して暫行協定ではあり得ない

一、建艦量を相互に通告するといふが現實の話では右は當然現行條約で協定した五・五・三の一九三六年迄の兵力量を基礎としてその上に打立てらるべきものである、故に比率主義の延長なり、また右の原則によると帝國政府の主張するパリチーを實現せんとするには大建艦を實施せねばならず、アメリカ政府は簡單な手續きによつて紙上建艦計畫を作成し得るも帝國政府は全く然らず、また右は質的制限を除外するとなれば大型優秀艦の出現となり、條約によつて相互侵略を認めるといふ皮肉な現象を惹起されることゝなる

一、要するに今回のイギリスの提案は現行比率を存續する限り、日本としては比率主義の廢止、軍備權の平等、國防安全感の確立の立場より到底容認し得ず、右はイギリス政府が交涉を遷延せしめ豫備交涉での日米兩國の衝突を回避せしめんとする一種の姑息手段に過ぎない

一、暫行協定は要するにその根本基礎を樹立せねばならぬのだから軍備均等原則を承認すべし、さすればこの當然の歸結として均等を如何に實現するか、その年限及び保有量最大噸數の問題に觸れ、具體案提示の用意を有する帝國政府の方針は不動でこれを容れない限り決裂もまた已むを得ない

山本試案を契機に 豫備會商は進展せん
外務省より訓電を發す

【東京電話】ロンドン海軍豫備交涉は量的問題より漸次質的問題へ進みつゝあり、右に關し山本代表は次回の日英會談に於て獨自の方針に基く一試案を提案することになり、その報告が廿八日海軍省に到着した、右報告の移牒を受けた外務省では同問題が專門的に亘るため、更に海軍省の說明を聽取し十分打合はせる必要があるので、外務省東鄉歐亞局長は廿八日午後四時半外務省に海軍省吉田軍務局長の來訪を求め、山本代表試案及び廿七日の松平、サイモン會談に於てサイモン英外相より提示されたイギリス新提案の內容について種々打合はせを遂げた、依つて外務省では廿九日午前首腦部會議を開催し、海軍側と打合はせた事項を基礎として帝國政府の方針を決定の上ロンドンに訓電を發することゝなつたが、豫備會商は次回日英會談に於ける山本試案の提示を契機として質的問題の討議に入り、會商は展開を見るものと豫想される

共同廢棄を 佛國は拒まん
"餘りに非妥協的"と

【パリ廿八日聯合】日本政府よりのワシントン條約共同廢棄提案に對し、フランス政府は拒否の態度に出るとは最早殆んど確實と見られるに至つた、その理由として政府筋より傳へられる處は左の通りである

日本の條約廢棄はロンドン日英米三國會談開始後決定されたもので、フランスは未だ三國會談に參加してゐない、フランス政府は未だにワシントン條約改訂案に對する自國の見解を公正に說明する機會を有してゐない、この時に當り日本政府と共同して條約廢棄を行ふことはフランスの傳統的政策に反し非妥協的たるからである

英國側は 苦心慘憺
會談を何とか纏めようと

【ロンドン廿八日聯合】軍縮豫備會談を何とかして纏めようと大童となつてゐるイギリスが日本に提示した妥協案の外に無條約の際の措置として

一、建艦計畫相互通告
一、質的制限
一、太平洋防備制限條項の存續

を日米兩國に提議してをり、廿七日の日英會談で無條約の際の措置について改めて日本側に新提案を出したなどといふ事實はない、即ちこの會談においては再度新條約の基礎としイギリス案の機構內でわが原則實現の具體的方法を考慮したもので、サイモン外相の說明によりイギリスは妥協案の一部たる一方的宣言內容は最初の如く必ずしも比率主義とせず各共通のものとする意あるもの如くで、要するにサイモン外相は妥協案と無條約の場合の案とを拒絕したものをもつて、局面の打開をはからんとするものにあらずやと見られ或はその邊りから局面の新展開を見るやも知れぬといふのが現下の觀察である

政・民一堂に
十年振りの懇親

【東京電話】大正十四年度の護憲內閣成立以來相抗爭し來つた政民兩黨は、時局の重大性を認識し首腦部間における下相談が次第に效果を奏して、廿九日の各常任委員長の選擧に對しては政友會が連繫の精神に基き全院委員長及び決算、建議の兩委員長を讓るの誠意に出たので民政黨も大いに喜び、豫算、懲罰、請願三委員長には政友會に合流し投票する等議會開會早々から從來の對立抗爭は互に投擲で、兩黨は一體となつて一路連繫に突進しなごやかに總ての選擧を終るや、廿九日午後一時半から聯合懇親會を衆議院議長食堂大廣間において開會された、鈴木政友會總裁、町田民政黨總務會長及び今回の連繫の立役者山本条太郎、久原房之助、富田幸次郎、賴母木桂吉四氏等を先頭に、兩黨代議士三百餘名出席非常な盛況を呈した、まづ山本条太郎、富田幸次郎の兩氏はそれ〴〵滿場の拍手に迎へられ兩黨を代表して聯合懇親會を開くに至つた經過と、現下の非常時を打開し國策遂行の基礎を確立するには兩大政黨の協力連繫によるほか外になしとて、懇親的挨拶を述べた後、和氣靄々裡に種々懇談を遂げ、政黨連繫の具體的行動の第一歩を踏み出した

愈よあすから 本格的大論戰
政府も油斷できぬ

【東京電話】來る通常議會の前哨戰ともいふべき臨時議會は愈々卅日より本格的論戰に入ることゝなつたが、今回の臨時議會は岡田內閣に取つて最初の試練であるだけに、公私ともに緊張した場面を展開されるものと豫想されてゐる、卅日は午前十時まづ貴族院本會議を開き、岡田首相が初の施政方針演說を試み、次いで廣田外相より外交演說があつて質問に入り、午後は一時より衆議院本會議を開き貴族院同樣、岡田首相の演說、廣田外相の演說に引續き高橋藏相より災害豫算に關する說明を主とした財政演說あり

質問 に移り第一陣を承る政友會の山本悌二郎氏が一般施政竝に軍縮問題を提げて質問の火蓋を切ることとなつてゐるが、政府としては最も攻擊の鋒火を浴せらるべく豫想されてゐた藤井藏相が病氣のため突如退迭となり高橋新藏相を迎へ

會期の延長
貴衆兩院各派の聲に 政府も同意す

【東京電話】臨時議會は廿八日開院式を擧げたばかりであるにも拘らず、早くも貴衆兩院各派に於て會期延長論が起つたことは注目すべき所であるが、一方政府に於ても政友會の態度以上に强硬なる態度よりして到底豫定の會期中に議事を終了することは困難なりとして、既に岡田首相初め政府首腦部は會期延長を不可避と見てゐる、即ち政府は貴衆兩院議長に對し政府豫算會期は極めて短時日であるので會期延長については特に配慮を乞ふ旨懇談してゐたが、過般各派交涉會に於て政友會の樋貝から廿八日開院式に引續いて全院委員長以下の選擧を經へ、廿九日より直ちに施政方針に對する一般質問に入らうとする意向を一蹴され、結局卅日に延期された結果、當初の會期が最少限度であつただけ、政府に於ても會期延長を已むを得ずとなし、臨時議會は一兩日の會期延長を見ること殆んど確實となつた

勅語奉答文を 御嘉納あらせらる
兩院議長參內して奉呈

【東京電話】近衞貴族院議長、秋田衆議院議長は廿九日午後二時參內、同二時十分鳳凰間に進み 天皇陛下に拜謁仰付けられ恐々しく廿八日の開院式に賜はつた勅語に對する奉答文をそれ〴〵捧讀、これを捧呈したるに 陛下にはこれを御嘉納あらせられ、左の優渥なる勅語を賜ひ、入御遊ばされた

朕貴族院ノ深厚ナル敬禮ヲ嘉ス
朕衆議院ノ深厚ナル敬禮ヲ嘉ス

かくて兩院議長は光榮に感激し、二時卅分宮城を退下した

貴院本會議
勅語奉答文案可決

【東京電話】貴族院は廿九日午前十時十分本會議を開き、近衞議長開院式に賜はりたる勅語に對する貴族院の奉答文案を朗讀し、總員起立裡にこれを可決、議長は本日午後參內陛下に捧呈すべき旨を告げ日程に入り

一、全院委員長の選擧

投票の結果投票總數二百四十二票の中德川圀順公（火曜會）二百卅票

と決し、常任委員の選擧に入り各部に於て選擧のため同十時三十六分一旦休憩、同十時五十八分再開、長書記官長より各常任委員の結果を報告し松平副議長より

當議會は短期間につき議案配布その他も省略したい

と諮り異議なく承認、十一時五分散會

勅語奉答文

【東京電話】廿九日貴族院本會議において可決した勅語奉答文左の如し

貴族院議長臣近衞文麿誠恐誠惶謹テ奏ス 天皇陛下茲ニ第六十六回帝國議會開院ノ盛典ヲ行ハセラレ優渥ナル勅語ヲ賜フ臣等謹テ聖旨ヲ奉體シ愼重審議協贊ノ任ヲ竭シ以テ聖猷ヲ翼賛セムコトヲ期ス臣文麿感激ノ至ニ任ヘス謹テ奉答ス

衆院本會議
全院委員長は藤井氏

【東京電話】廿九日の衆議院本會議は午前十時四十分開會、議長の報告あつて後直ちに日程に入り

一、全院委員長の選擧

につき前例の如く投票の結果投票總數三百十五票中

二百十二票　藤井啓一（民政）
一票　鈴木喜三郎（政友）
二票　白票

で豫定の如く藤井啓一氏全院一致を以て全院委員長に當選、更に全院委員四十五名を附議可決し、常任委員互選のため十一時十五分休憩、午前十一時四十六分再開、常任委員互選結果の報告あり、各議員は本會議散會後常任委員長の互選を行ふこととし十一時五十五分散會

大藏辭令（東京電話）

大藏事務官　久保文藏
任大藏大臣秘書官
兼大藏事務官（五等）
大藏大臣秘書官　深田巻一
兼大藏書記官
任銀行檢查官（三等）

人

◇松田正之男（前專賣局長）退官並に退京挨拶に廿九日來社、卅日午後三時京城驛發東京へ

◇近藤常尚氏（總督府官房審議室勤務）高等官二等に陞叙並に轉任挨拶に廿九日來社

◇下村進氏（平南警察部長）外遊の歸途滯城中の處卅日朝八時京城驛發歸任

天地玄黃

除名せずに袂を分つ、離緣せずに別居か
◇
內閣の補强工事ができた、補强工事の方が本體よりもガッチリしてる
◇
是に於てか岡田內閣、一名高橋內閣
◇
お臨でやかましかつた閣議漏洩も沙汰止みとやら、さては高橋さん一人に遠慮して物ふ風りであつたな

親鸞聖人本日休載

本日夕刊八頁

京城の女學生は映畫觀覽を禁止

だが父兄が同伴する場合はよろしい

列車通學や盛り場などの風紀取締等 女子保導聯盟の相談纏まる

男女生徒の不良化防止と善導策を練る京城女子保導聯盟の協議會は既報の通り廿八日午後三時から第二高女で開催、原田京畿道學務課長、宮田保導員はじめ、京仁間の公私立女學校十五校の保導主任、通學兒童の

實情 說明のため荒井京城驛長、山根龍山驛長等廿名出席して熱心になり代つてしんみりした打合せは實に四時間半に亘つて行はれ、同六時半散會した、驛頭原田學務課長は生徒の普通客より以上に汽車中における行儀の惡いことは、何んとも恥入つた次第で、これは學校關係者も實情を見なくては判るまいと痛い釘をさした、監護保導については、先づ冬期休暇を控へ、特に家庭の注意を促し、家庭內外の遊戯、交友關係、讀物類を注意することにし、更に喫茶店、デパート映畫館、圖書館、ステイション、汽車、公園、本町（鍾路）スケート場には各校保導主任が交代で

監督 に出かける、一方鐵道局の汽車通學生取締はこれ又各校教員が京仁、京釜、京元、京義四線にそれ／＼交代して通學列車に乘込むが、兎角女生徒の通學列車に大膽に乘車するものは男の專門學校生徒が多く、これから受ける影響が甚だしいので聯盟では專門校の當局者に嚴重注意を促すことになつた、商業期に汽車で歸省する生徒の乘車、混雜を防ぎ、風紀の取締は、男生より女生徒の歸省を先きにするやう、十二月廿日から廿五日にかけて初等學校を合して四十五校、約一萬の女生徒をそれ／＼

適當 の日取りを決めて乘車させ男生徒はその後から歸省させるやう聯盟で日程を作成する、保導聯盟の眞精神を家庭に諒解させる點は最も論議の的となつたが近く聯盟から適當に文書で徹底させる筈で、（各常設映畫觀覽を禁止するの可否）問題は、大體各校とも禁止に意見の一致を見、特に優秀映畫とか父兄同伴の場合はやむを得まいといふことになつたのである

故長岡大尉の遺骨通る

琿春支隊機關銃隊として本年秋季にかける奧地の匪賊討伐中、不幸病に罹り廿四日戰病死した故步兵大尉長岡泰斗氏の遺骨は卅日午後二時十五分京城驛着、同三時發列車で內地に向ふ筈

阿片窟を摘發

最近京城鍾路方面の支那人家屋を中心に阿片の密賣、吸引が行はれ中には知名の士も出入してゐることを探知した鍾路署では、數日來搜査中、その顚末を突止め、廿九日午前十時京城觀水洞二〇無職支那人王德順方を襲ひ阿片吸引中の男女八名を證據品と共に檢擧、押收した、王は逃走したので搜査中である

千年前の珍らしい佛像

平北李家に傳はる物

【東京電話】佛滅二千五百年を迎へて佛教ルネッサンスの聲高らかな折柄、朝鮮高麗朝時代の千年前の貴重な古佛が發見された、これは平北定州西面西湖洞の素封家朝鮮きつての金山王李高根氏の家に傳はる高さ二寸ばかりの佛像で、李家の言傳へによれば、唐の開元年代のものと言はれるものであつたが、李氏が京城帝大で史學研究中李王家博物館に提出し鑑定を乞ふたところ、之は全部金銅製の百濟時代の樣式の珍しい佛像と鑑定されたので、李氏は本月中旬所要の序にこれを携行して上京、東京帝大黑板博士および朝鮮美術の權威關野博士の兩大家に鑑定して貰つたところ、高麗朝時代の貴重な古佛と鑑定されたので、李氏は母校の早稻田大學に持つて行き一應參考に供した上西湖洞の私邸に一堂を建て家寶として安置すると意氣込んでゐる

猩紅熱と「ヂフテリヤ」

子供はご注意

京畿道衛生課では最近管內の赤痢チフスが激減したので喜んでゐたが、一方猩紅熱、ヂフテリヤが相當發生するので、氣候激變と共に子供持つ各家庭に十分の注意を促してゐる、廿五日以降廿八日までの發生患者數左の通り

	猩紅熱	ヂフテリヤ
廿五日	一〇	七
廿六日	四	二
廿七日	三	三
廿八日	六	二

おみやげには 松の實飴

鐵格子ご法度

泥棒は防いでも火事には危い

工場商店や一般家屋の二階窓に盜難豫防に格子の張つてあるのは盜難豫防には安全であるが

階下から 火災を起して燃え上つた場合には階上の者は逃げ道なく、非常に危險であり、最近內地でも大阪、奧などにこのために多數の死者を出した例があるので、京城本町署では愈々火事季節に入つたので、管內の同樣家屋

三十八軒 に對し、支障ない限り改造せしめることになつた

廣告代のサギ

京城鍾路通黃金基璣（こ）は十日ほど前から鍾路五丁目を中心とした東部方面で、某新聞社員を僞稱して新年廣告をとり三十八名から數十金數百圓を詐取したこと判明、二十九日東大門署に檢擧された

改心せぬ不良の專門學生

本町署で二名檢擧

京城本町署學生係では廿九日午前京城某專門學校一年生松原永治（二三）、龍山完三（二二）＝いづれも假名＝を呼び出し取調べを行つてゐる、右の兩名は、さきに府內某高女五年生に對し盛んに誘惑の手をのばすので嚴重訓戒を與へたにも拘らず數日前京城本町四丁目某カフェーで泥醉した擧げ句、街頭で若い女性に暴行するなど改心しないので學生風紀問題のやかましい折柄、嚴重處分する模樣である

インチキ賭博

四百五十圓フイ

江華郡松面崇富里八八七金壽伯（キム）さんが息子の結婚結納品を買ふ爲金四百五十圓を持つて二十八日午後九時三十分頃京城へ來たところ、どこがどこやら分らないでウロウロしてゐると三十四、五才位の洋服男が二人やつて來て、僕等は千圓ほど現金を持つてゐるがと賭博を誘ひ、二、三打つたと思ふと勝つた／＼と言つてそのまゝ四百五十圓持つて逃げたので二十九日鍾路署へ屆出た

京城の電話はわが國で第七位

交換度數は日本一

文化の發展と共に政治、經濟あらゆる部門に亘り電話の利用がはげしくなり電話加入如何は直にその都市の文化程度を思はしめる、今日四十萬府民を擁し半島一の都と誇る京城にはどれだけの電話が利用されてゐるか、京城中央電話局について調べてみると本局管內加入者內地人四千五百三十七名、外國人七十一名、光化門局管內加入者、內地人千六百三十五名、朝鮮人千百九十一名外國人四十五名、龍山分局管內加入者、內地人千三百六十六名朝鮮人百十六名外國人十三名、計九千二百八十九名で、內地の大都市に比すれば東京十萬八千七百十六名（青山と赤坂局を合せて九千五十九名位）に遠く及ばず、大阪の六萬九千四百八十一名、京都二萬九千百十五名、名古屋二萬五千五百九十名、神戶二萬二千二百九十一名、橫濱一萬一千八百六名につぐ第七位を示し、面白い事は大連の九千四百名と五分五分のところである、次に一日平均呼出度數を調べると本局三十度、光化門局三十八度、龍山局二十四度、平均三十度で、度數制度でない內地の各都市の平均十五度から二十度に比べて斷然レコードホルダーで交

洛東江の治水策

眞田博士が研究發表

南鮮水害解消を目ざして洛東江治水委員會まで開催、一千百萬圓を投じ根本的工事を行ふことになつてゐるが、同委員會では別に學術的研究をなす必要を認め、過般眞田秀吉博士に調査研究を依賴してゐたが、同博士は廿七、八、九の三日間現地調査をなし三十日朝七時廿分入城、本府を訪れ、學究的研究の結果を發表、治水工事の打合を行ふことになつてゐる

衆議院前でビラを撒く

【東京電話】廿九日午前十一時ごろ衆議院通用門前通りでビラを撒布した男あり警戒中の丸ノ內署員が取押へた、右は三河島維新會結成準備委員長吉池四郎（二七）と稱し、ビラには「軍民離間反對」「東北救濟を即時斷行せよ」等と印刷してあり丸ノ內署で取調べてゐる

京電停留所を安全地帶に

京電電車課では都市美化、交通事故防止の兩方面から京城府內各所の電車停留場に安全地帶を施し安全を期してゐるが、目下完成したところは練兵町、京城驛前、鮮銀前、明治町、黃金町交叉點、黃金町六丁目、師範學校前、グラウンド前、鍾路交叉點、赤十字前の十ヶ所で、將來は府內百九ヶ所の停留所に全部安全地帶を施設する計畫である

京城名物 高尚美味 ちんまん 一個二錢 京城本町一 電本九四五 ちんや

行幸を仰ぎ陸大の卒業式

優等生に軍刀賜る

【東京電話】陸軍大學校卒業式は廿九日午前九時より 天皇陛下臨御の下に行はれ、左の優等學生に軍刀一口宛を御下賜あらせられた

步兵大尉 赤松貞雄
航空兵大尉 井戶田勇
同 大阪順次
步兵大尉 林三郎
同 高崎正男
步兵中尉 細田熙
騎兵少佐 小林一男

痛い桃色の罪

片方に判決後片方の取下にも既決には變りなし

〝姦通をなした男が逃走したため女だけ一審裁判所で有罪判決を受け服役中、逃亡の男が逮捕され搜査官憲の取調べを受けてゐる中、本夫からこの男に對し告訴取消があつた場合に右取消しは有効なりや否や〟この解釋については法律學者によつて說を異にし、法曹會決議、或は昭和五年刑事局長の回答、大審院判決など各々

見解を異に してゐたが右についてさる廿二日高等法院內司法協會の審査會はこれを消極的に解する興味ある

決議をなし た、今後朝鮮でかゝる事實關係が發生した場合適用の效力なしとせず、世の所謂性道德破壞者にとつて少からず警告とならう、若し有効ならずとなれば一度本夫より告訴された姦夫は例ひ後程になつて男同士の妥協から告訴取消を本夫側から求めても既に

姦通の罪は 免れない、審査會では後者の解釋をとり姦通者（乙女）に對する第一審の有罪判決確定後は相姦者（甲男）に對しても告訴の取消を爲すことを得ざるものとすとの決議をなし、その理由として親告罪における告訴は人を標準とせず犯罪事實に對するものでその效力は共犯者全員に及ぶ從つて其取消の效力も全員に及ぶとの告訴不可分の原則に則り從前の大審院判決などを參酌してゐる

置き場もない貨車

龍山驛を埋める

さらに一線增す計畫を立つ 貨物操車場はなほ實現遠し

輸送貨物の大激增で主要驛はいづれも貨車の操車に惱まされてゐるが最も積卸し關係の多い龍山驛構內には

一日千百輛 から滿腹の貨車が入り、貨物線は身動きも出來ぬ有樣である、昨年に比べて一日三百輛からの激增で現在の貨物線では到底處理出來ぬため、明年早々本線に沿つた貨物線一線を增し約四十輛の貨車を同線で入替へし混雜を緩和することになつた、この狀態がつゞけば

當外懸案中 の貨物操車場新設の急を要することになるがこれは莫大な工費がかゝるので到底早急に着手することは不可能と見られてゐる

牛馬と機關車

挽子は大怪我

二十八日午後八時四十分頃京城驛發で貨物第五六四列車が本宮咸興間元山起點一二五キロの踏切を進行中、牛車が列車直前を橫切らんとして機關車に觸れ牛車は大破し、挽子は築堤下に顚落して人事不省に陷り重傷を負ふた

阿片密送の本據調べ

仁川署活動

【仁川電話】去る廿二日咸興より仁川經由に向け發送、リンゴ箱に生阿片約一貫目を隱して密送しこれを支那方面に密輸せんとして逮捕された支那人吳道勤（二三）はその後仁川署の取調べにより包みきれず一味の罪狀を自供した、彼等は咸南定平郡酒川里に生阿片約二千貫、價格二萬圓を隱匿し、これを全鮮各地に賣買した事實あるらしく、これが調査に仁川署から福住宋兩刑事は廿八日咸南の現場に急行した

半島農村に活入れ 自作農の創設

今年も二千戶出來る

村々の懷も次第に溫くなる

半島農村更生の本格的事業である自作農創定については毎年百三十萬圓づつ

低資を融通 しその利子を國庫が補助して二千戶宛（一戶の創定資金六百六十圓）自作農を產み出してきたが、七、八兩年とも豫定通りに進行、今年も二千戶を目標として計畫を進めたところ

農村振興の 結果地方開拓が盛んになつて、地價が昂騰したため、南鮮地方では土地を買ふのに豫想以上の經費がかゝつて計畫の進行に困つてゐる、しかし地價が高くなつても、それに大體比例して農家の懷ろも溫かくなつてゐるから

自己資金も 今までよりは多く出し得べく本年も二千戶創定は可能と見られてゐる

木枯吹く京城郊外（清凉里）

あすの天氣（30）

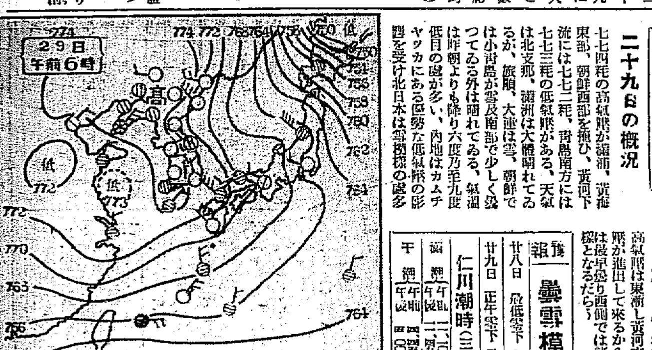

二十九日の槪況

七七四粍の高氣壓が滿洲、黃海東部、朝鮮西部を掩ひ、黃河下流には七七二粍、青島南方には七七三粍の低氣壓がある、天氣は北支那、滿洲は大體晴れてゐるが、旅順、大連は雪、朝鮮では小青島が雪及南部で少しく曇つてゐる外は晴れてゐる、氣溫は昨朝よりも降り六度乃至九度低目の處が多い、內地はカムチヤッカにある優勢な低氣壓の影響を受け北日本は雪時雨の處多く、表日本は天氣良きも、裏日本は曇り勝である

あすの豫想

高氣壓は東漸し黃河方面の低氣壓が進出して來るから明日半島は漸次曇り西側では諸所小雪模樣となるだらう

豫報 霙雪模樣

廿八日 最低零下 九・二（城）
廿九日 正午零下 二・三（城）

仁川潮時（三十日）

		時刻	尺
滿潮	午前	一一・一〇	二六・一
	午後	一一・四五	二六・七
干潮	午前	四・四五	二・六
	午後	四・〇〇	二・六

難病者來れ
不思議に治る 多賀谷慈念師の 慈念靈示衆團療法
藥を使はず鍼灸をやらず氣合もせず患部には指もさはらず何等の苦痛もなく何百人でも皆一處に出來すぐ効驗が現れる
一、その場ですぐよくなる人
一、一夜寢て居るうちによくなる人
一、一日一日と眼に見えてよくなる人等
一、會費 一回金三十錢
一、會場 京城府御成町集會所
期日 十一月二十九日より十二月五日迄（時間午前の部十一時より十二時迄 午後の部一時より二時迄）受附

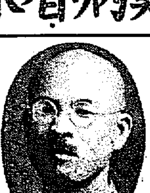

コロムビアの 新發賣
誰でもビックリする優秀性能と尖端を行く最新樣式デザイン！
全金屬部總々クローム鍍金加工
一八七號 一一〇圓（二重モーター裝備）
一一七號E 一〇〇圓（電氣モーター裝備）
御用命は最寄コロムビア特約店で御買下さい
Columbia

JO・ビクター協同第一回作品 本邦最初の本格的音樂發聲映畫 主題歌
百萬人の合唱
ビクター專屬流行歌手總出演の素晴しさ！見よ、その映畫をして劃期的なものとし、昨日までの主題歌を鎧袖一觸し去つて、茲に開拓した映畫主題歌の新天地！
A面 百萬人の合唱 佐伯孝夫 詩・阪田信夫 曲 徳山璉
B面 戀知りそめて 西條八十 詩・阪田信夫 曲 小林千代子
（十一月廿五日發賣）
ビクターレコード

耳鼻咽喉科 醫學博士 上田偉八
京城府北米倉町九三（憲兵隊前）
病室完備 電話本局(長)一六三四番

一、耐寒防凍急結セメント防水劑 特許專賣 マノール 効力卓絶
一、白色セメント ダンプロー
一、高級爐用耐火セメント 特許專賣 パイロセメント
一、セメント着色劑 山富貴 酸化黃 品質世界稀有
其他 メタルラス・フエルト・タイル・優良特種建築材料一式
京城黃金町二 吉川洋行 電話長本局七〇六番
（品錄進型）

これは素晴しい唄だ！ 京城ばやし 唄 香丸 コロムビアレコード

X線・紫外線科 イケダ小兒內科病院
京城府南山町二丁目 電話本局二一三四番 三〇〇〇番
院長 池田季三郎 池田勝

父正五位勳五等秋本豐之進豫テ病氣療養中ノ處十一月二十七日午前五時死去致候間此段謹告仕候
昭和九年十一月廿八日
東京市小石川區表町三十六番地
男 秋本豐吾
友人總代 有賀光豐 英 朴重陽 新田留次郎 渡邊定一郎 井上賢太郎

當會社代表取締役正五位勳五等秋本豐之進殿豫テ病氣ノ處十一月二十七日午前五時東京ニ於テ死去致候間此段謹告仕候
追テ告別式ハ十一月三十日東京ニ於テ執行仕候
昭和九年十一月二十八日
朝鮮中央鑛業株式會社

當會社取締役副社長正五位勳五等秋本豐之進殿豫テ病氣ノ處十一月二十七日午前五時東京ニ於テ死去致候間此段謹告仕候
追テ告別式ハ十一月三十日東京ニ於テ執行仕候
昭和九年十一月二十八日
朝鮮京南鐵道株式會社

ポリドールレコードは 日本樂器へ 電話本局三四八五番 京城本町一

外科 植村病院
院長 醫學博士 植村俊二 副院長 河野武
京城永樂町二丁目 電話本局二七〇九二

電氣材料問屋 原井商會
京城黃金町三丁目 電本二三〇五番

ヒガクレマシタ グリコ クレマシタ

鮮甲子木炭銀 福原 二町金黃

おみやげ第一 名物 信用第一 池田の菓 池田の甘栗

貯金に優る……特別養老保險……利廻最高

大同生命

●毎年配當金附（第二年度より毎年掛保險料ノ四分五厘）
●滿期割增金附（保險金一萬圓ニ付二千圓迄）

案內書贈呈
本社　大阪市土佐堀
京城支部　京城府南大門通
大連監督所　大連市明治町

祝發展
第一廣告社扱

最新發見

手輕で簡單な鼻病の新療法

新發見の吸入器を應用し仕事をしながら出來る

療法の選擇が第一

凡て病氣の癒る治らぬは治療の方法一つであります。特に鼻の病氣は總ての病氣中でも最も治り難い病氣で、之がため永い間惱まされてゐる人は何の位あるか知れません。鼻の病の治療法には今日外科手術によるもの、內服藥や洗滌藥によるもの等いろ〱とありますが、ドクトル深瀬治氏發明の深式吸藥療法は、是等在來の療法と全く異なり新發明の吸入器を應用し、極めて簡單な吸入の方法で治療の目的が達せられます。

深式吸藥器使用中の藤花久子さん

吸入による新療法

吸入といふても蒸氣吸入器のやうに、アルコールランプで湯をわかす等の面倒はありません。吸入器は懷中で一握り出來る小型なのでありまして、極めて簡單な操作で藥液を微粉となし二尺位の高さに噴出するやうになつてゐますので、この噴霧力を利用して藥液を鼻腔の奧深く送り込むのであります。藥液は深瀬ドクトルが多年の苦心研究により完成したもので殺菌力も強いがそれよりも勝る消炎作用も強いので、鼻腔の奧深く送り込まれた藥液は、粘膜から粘膜に浸透して病的變化に作用し、漸次治癒に導くやう考案されてあるのであります。又この藥液にはコカインや、アドレナリン等は一滴も入つてゐませんので連續使用しても何等副作用がありません。

手輕で而も簡單

本療法のもつとも特長とする處は吸入器が小型でありますから、「電車汽車中でも仕事をしながらでも、客と對談中でも、煙草一本を吸ふと同じ位の手輕さで出來、費用は一日五錢內外ですから何んな忙しい人でも出來るのであります。治療法にもいろ〱ありますが、こんなに簡易化された療法は數が少からうと思ひます。今日までいろ〱の療法を試みて思はしくなかつた人や、自分では氣附かないが、鼻汁の澤山出る人、鼻のつまる人、鼻の中の乾燥する人、年中頭痛のする人は大概蓄膿症か、肥厚性鼻炎か鼻茸等鼻の病にかゝつてゐるのですから兎に角一度本療法をお試み下さい。」

先づ此書を讀め

希望者は深瀬ドクトルの新著「鼻の病と其の療法」と題する四六版八十頁の實本をお讀みください。一讀にも出來る程やさしく「深式吸藥療法」の詳細の方法を親切丁寧に述べられてあります。■京城日報で見た旨記し、ハガキで大阪市東區高麗橋詰町五〇明光社に申込み次第即時無代でお送りします。

眞によく効く風熱さまし
元祖竹村
トンプク
熱に砂糖湯に溶いてのめば五分間で熱下り氣分忽ち爽快となる
廿錢　五十錢　一円
大阪市南久太郎町　竹村製藥所

効め速き　りん病藥

リベール

恐ろしき淋病の黴菌

この毒が眼に這入つたならば淋毒性膿漏眼となりて忽ち目は潰れる。女性に傳染すれば子宮內膜炎を患ひ深き女性の惱みに沈む因つて一刻も速く手當が肝要。

特製リベールを內服すれば生理的作用により直に腸粘膜より吸收され膀胱內に入つて殺菌性の尿と化し放尿時殺菌作用を行ひつゝ排出する効力を有す。その藥効の說明は玆に千萬言を費すよりも多くの服藥者の實話若くは數日間の試服に由つて事實を知られよ。」

本劑の特徵

一、服藥翌朝尿は藍色に變じ強きリベール臭を放つて排泄し譬へ難き快感を覺ゆ

一、今迄尿道に繁殖しつゝあつた無數の淋毒菌はこの恐るべき藍色尿に侵され速かに体外に放出してしまふ、故に煩はしき又危險多き自家尿道洗滌の必要更になし。

一、特製リベールの藥効を確實に知るには服藥前と服藥後の尿を採り專門家に希ふて顯微鏡檢査を施されるのが最も早道で服藥後日を追ふて黴菌が滅び行く現象を視る事が出來る。

一、婦人のりん病も男子と同樣効め速し。

洗滌の危險

淋病に惱まされた人は必ず一度は自家尿道洗滌又は局所療法をやりたがる。さうしてウンと後悔する。その恐るべき弊害の實例を示せば

一、尿道より分泌する膿を逆に尿道の奧へ押しこみ睾丸を侵され睾丸炎となり膀胱を侵され膀胱カタル、膀胱炎等の餘病を惹き起す。十中八九迄は之れでやられる。

二、患者の尿道は劇しく爛れてゐるから錐で刺す樣に痛む、其處へゴム管やスポイトを挿入して藥液を注入することの刺戟のため却つて排膿以前に倍し甚しきに至つては血尿を出す事がある。

以上自家尿道洗滌局所療法などは極めて危險性の伴ふ事を覺悟せねばならぬそれよりも安全なる內服を推奬する。

定價　五日分二圓　十三日分五圓　七日分三圓　廿七日分十圓

大阪市東區南久太郎町二丁目
發賣元　竹村製劑所
製劑師　竹村幸次郎
振替大阪三六〇番

內地海外到る處の藥店にあり

溶工合良く作用の緩和な

○ミツワ石鹼

御歳暮の御贈答に

每度、御用命を賜り忝く御厚禮申上げます。當年もまた御歳暮の御進物用として不相變御註文の程を偏へに希ひ上げます

泡沫立ち良く肌膚を荒さず
中途に溶崩れず永保して經濟
眞に實用向の御贈答用品

◎ミツワ石鹼徳用大形は、三個函入、半打函入、一打函入の三種がご座います。從つて、御贈答用としては三個函入包、半打函入包、一打函入包の種類があります。

ミツワ石鹼　サーワ白粉
發賣元　◎丸見屋商店　東京・兩國
電話浪花二二一七　振替東京一七〇

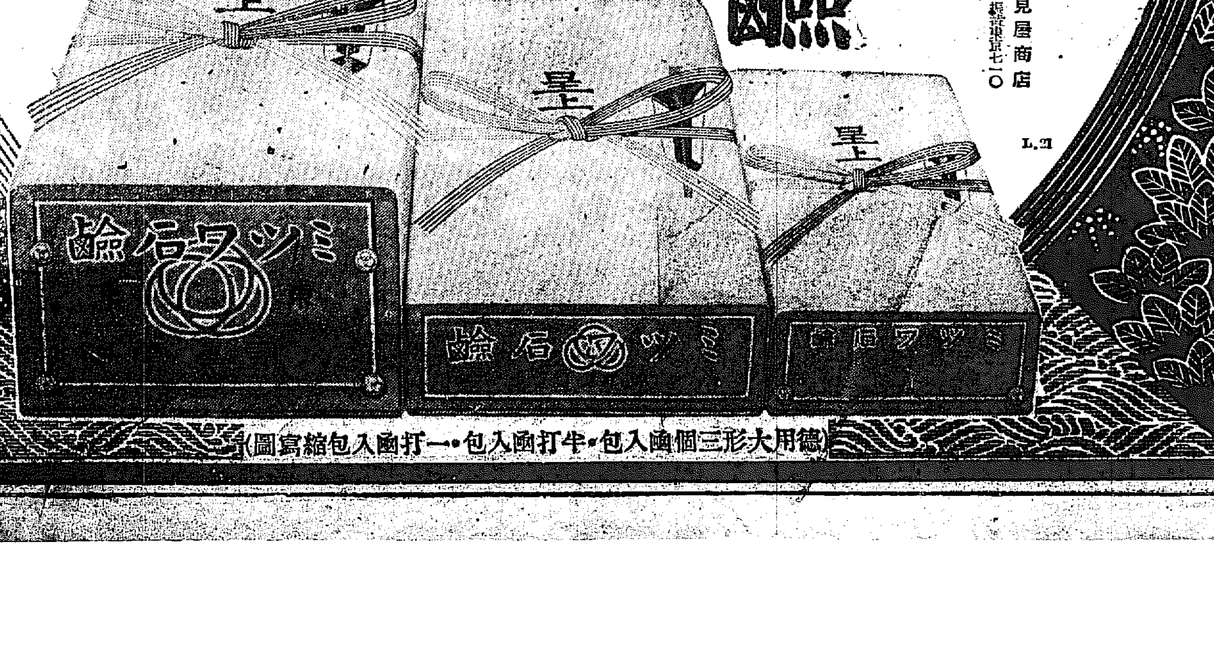

（德用大形三個函入包・半打函入包・一打函入包縮寫圖）

演藝案内

松竹座
松竹直營　黃金町　電本三〇二
廿九日封切
多大の期待を以つて迎へられた松竹蒲田の最高番組を提供する乞御期待を
松竹キネマ蒲田超特作級華麗篇の巨篇
島津保次郎氏監督原作
詩人：長田幹彥氏作詩
田中絹代二役主演サウンド版
お小夜戀姿
松竹下加茂傑作中の待望篇
岡本綺堂氏原作　衣笠貞之助氏
冬島泰三監督　林長二郎主演　松竹フォーン一腳色
江戸は移る
オールトーキー
松竹蒲田ニュース
眠の新聞　第百九十七輯
總督府認定第百九十八輯　日本と世界
夜のささやき・繰返り仁義・悲風宴
金三郎

大正館
P・U・L
封切　井口町　電本八〇
十一月廿九日より短期特別公開
特別感謝奉仕として名畫短期上映
大部映畫特作現代映畫

浪花館
明治町一丁目　電本一〇二
日活特作時代映畫
大部映畫　原作・脚色…宗惣二郎
監督…石山稔
江田譲二・佐々木人間砂子…主演
一刀流酒供養
パラマウント超特作發聲日本版
ヴィクター・マクラグレン
カロル・ロンバード
ブリン監督作品
怪奇劇　殺人魔の魂
ヴィヴィアン・オズボーン共演
ランドルフ・スコット
短期奉仕につき特別割引
晩秋に送る名作！
劇界の古今を談ずる！
以上の藝術の極致は正に
二十七日より堂々獨占封切！
ユニヴァーサル特作日本版
監督　エドワード・セヂウィック
主演　ロバート・ヤング
土曜日の大觀衆
强る血潮、青春の意氣、勝と名譽の凡てを賭けて興奮の絶頂！

中央館
南風
京城本町三丁目　電本二〇三
世界特作日本版
三人の名監督
廿八日封切
大菩薩峠第二回
原作中里介山
新興キネマ超特作
月形龍之介主演
昭和キネマ
南殼の寶
阪東妻三郎主演
妖艶な新時代劇
美劇士大谷日出夫主演
巷談玉菊燈籠　全十卷
パラマウント超特作日本版
豪華船　全八卷
ジョージ・ラフト
ヴィヴィアン・オズボーン主演
次週封切
阪東妻三郎主演
女禁制

朝日座
京城本町五丁目　電本三〇二
十一月二十三日より

京城演藝館
京城本町三丁目　電本三三三
萬歳界の帝王
荒川芳丸來演
新橋港家舞踊團加入
荒川芳丸は萬歳界のナンバーワンとしてつられ京阪神地方の名物男である。知回滿州巡業を終えて愈々十一月今十三日に乘り込み大々的に當朝二座に於て開演する事になた。一行中には東京新橋の藝妓港家舞踊團美妓連數十名を加えて當地皆樣にサービスする事になつた
御來場を……
特等七十錢　一等五十錢　二等三十錢　小人二十錢

喜樂館
日活直營　京城本町　電本三五
廿八日より堂々公開
陸軍大臣より軍事功勞者として表彰せられたる大橋幸太郎氏の
軍事思想普及劇大橋幸太郎　太陽團
愈々廿一日より開演
連鎖劇　國の光人の妻
暮る十一月廿一日より十一日間　每日晝夜二回公開

京寶館
松竹共營　錦町三丁目
二十九日より映畫陣を席捲する無敵の巨篇
特別奉仕　下田二十錢
松竹下加茂超特作
原作　長谷川伸
腳色　監督　衣笠貞之助
撮影　杉山公平
林長二郎主演
オールトーキー
一本刀土俵入
日活特作時代劇
監督　犬塚稔
平太郎劍法
市川百々之助
赤城の夕映え
日活作品
南光明　鈴川良子主演
花嫁日記
日活オール・トーキー超特作
市川春代
コロムビア歌手松平晃特別出演
甘い新婚の夢を描く花嫁日記！
婿と女
岡田內閣成立

大阪商船定期出帆

北鮮阪神（門司）急行
湖州丸　十二月二日
京城丸　十二月七日
長武丸　十二月十二日

北鮮臺灣行
清津正午　門司着
基隆前日正午　翌々日正午

河南丸
大連內地直行
大連發　午前十時　門司着　神戸著

門司基隆直行
[illegible]

大阪商船株式會社　京城出張所
京城府南大門通三丁目二〇
電話本局二〇三〇番

內鮮代理店・案內所
國際運輸會社
仁川　慶田組
釜山　釜山商船組
ジャパンツーリストビューロー案內所
京城三越、釜山三中井

胃腸榮養 錠劑 わかもと

慢性衰弱病＝克服の秋

食慾を振興し發熱を緩解して治癒期間を短縮する家庭療法

結核菌の被膜を溶かす蜂巣の寄生虫

最近ヨーロッパで注目を惹いてゐる結核の藥にガレリア・ヌロネルラ（Galleria Melonella）といふ蜂の巣に寄生する幼虫から創つたものがあります。この幼虫は蠟様の脂肪膜から出來てゐる蜂の巣をどんどん溶かしてゆく珍らしい幼虫で、ロシアの有名な細菌學者で一九〇八年にノーベル賞を授けられたメタルニコフは、この幼虫は脂肪質を溶かすリパーゼといふ酵素を體內に有してゐることを發見し、また結核菌に對して免疫性をもつてゐて、結核菌をこの幼虫の皮下に注射すると一、二時間で菌が死滅することを立證しました。――現在、結核が

難治 とされてゐる一つの理由は、結核菌は普通の病氣と違つて菌體の周圍が蜂の巣に似た蠟様脂肪膜で被はれてゐる爲に、藥物や、白血球の殺菌力の如きも、被膜の中に蟠居してゐる菌體にまで作用し之を死滅せしめることが難しいからであります。だから結核菌を攻めてるには先づ結核菌を包む脂肪膜を取り除くことを早道だとなし、幸ひ蜂の巣に寄生する幼虫が脂肪膜を溶かすリパーゼといふ酵素を有してゐるのを結核治療に利用したのが右の療法であります。

日本で有名なリパーゼ含有の酵素榮養劑

結核菌の脂肪膜を溶かすリパーゼといふ酵素が結核治療上に重要な役目を果すことは疑ひのない處でありますが、このリパーゼは蜂の巣の寄生虫にのみあるのではなく、人間の淋巴球も相當保有してゐますし、サカロミセス（Saccharomyces）といふ微生物の體內にも含有されてをります。日本では澤村博士の發見された「錠劑わかもと」がこのサカロミセスの全成分をそつくり保存してゐる有名な酵素榮養劑であつて、この藥を服用して、結核患者の頭痛の種である食慾不振が恢復し、發熱が緩解したといふ喜びは多くの患者からきく處であります。

由來 サカロミセスは、リパーゼの外にもアミノ酸、ヴイタミンA、B、D、グリコーゲン、カルシウム等、消耗性疾患の衰弱恢復に缺くべからざる諸榮養素と、十數種の消化酵素を保有して自療能力を高める性質上、その綜合效果によつてだけでも結核の治癒轉歸に好影響を與へることは當然でありますが、更に人體に天賦のリパーゼと、本劑によつて補給されたリパーゼによつて結核菌被膜を溶解せしめ、丸裸にした結核菌體を自然の攝理によつて體內の白血球が殺菌するに至つては治癒の短縮は期して待つべきものがあります。

結核患者の食慾不振、發熱、盜汗等は結核菌の毒素中毒によつて起る特殊のものである爲になかなか頑固でありますが、「錠劑わかもと」を服用すれば結核菌そのもの、勢力が挫ける、――その當然の結果として食慾も進み、熱も下るので、この喜ばしい徵候は菌の死滅に關伴して現はれるのであります。

結核の治癒轉歸は緩徐であるが本態

結核は疾患そのものが慢性であるから長期に亘つて緩徐な治癒轉歸を辿るのが本態であります。――若し假りに、一時に體內の結核菌を殺滅するが如き藥物や療法が發見されたとしたらこれほど恐ろしいことはありません。なぜならば、前述の如く結核菌は菌體內に毒素を保有してゐますが、菌が一時に殺滅されると菌體內の毒素も一時に溶出し、爲に患者はこの劇烈な中毒によつて死の轉歸をとるに至るや必定だからであります。從つて結核が治癒するまでには相當の長い期間を要するのが當然であることを認識しなければなりません。然るに之を物足らずとして焦燥するは結核の本態を究めずして自ら死を早めるの愚をなすものといはねばなりません。

「錠劑わかもと」 を服用するも治癒に相當期間を要することは勿論でありますが、本劑の服用により結核菌被膜の溶解を早めて白血球の殺菌を容易ならしめ、食慾を振興し、發熱を緩解して抵抗力を昂め、衰弱を恢復して體力を充實せしむれば、假りに一ケ年を要する家庭療法が二分ノ一、或は三分の一に短縮されるであらうことは容易に首肯出來ます。そしてこの後、假令どんな名療法が發見されたとしても、斯くの如き作用を發揮する「錠劑わかもと」が消耗性疾患者に不必要となる時は絕對にないといつて憚りないでせう。

適應症

慢性衰弱症 肺炎・肺結核・腦結核・肋膜炎・カリエス・貧血・脚氣・神經衰弱

胃腸諸症 胃腸カタル・胃酸過多症・胃アトニー・胃擴張・胃潰瘍・食慾不振・便祕

虛弱乳幼兒 消化不良・下痢・便祕・虛弱人工榮養兒・腸カタル

姙産婦衰弱 惡阻・産前産後の衰弱・乳汁分泌不足

疲勞老衰 中年期衰弱・早老・スポーツ・勞働・エネルギー補給

賣られ行く農村女子救濟運動に御參加下さい！

東北地方凶作の慘状は、まことに涙なくして聞くことの出來ない有樣でありますが、中でも家庭焦眉の急を救ふ一時の資を得んがために、若き女性の家を離れて賣られて行くもの、尠くないといふことは、傷心の極みであります。食ふに食なく、着るに衣なき慘はもとより慘でありますが、やがては農村青年のためによき妻となり、子女のためによき母とならねばならぬ身が、女性としての最も貴きものを犧牲にして、彼女等の愛する父母弟妹、隣人友朋とわかれ、他鄕に闇の女としての境遇におち行かねばならぬといふことほど、深刻にして波及することの廣き悲慘事がありませうか。

それはたゞにそれ等の女性の家庭自體の不幸であるばかりでなく、實に國家の不幸であります。この不幸は是非とも防止されねばなりません。賣られる女性達は是非とも救はなければなりません。それにはその方々の家庭に一時相當の金額を御融通すると同時に、一方その方々を良家の女中其他の正しい職業にお就かせしたいのです。この實行には勿論多くの資金が必要であります。

さうして本會は皆樣の御同情と御支援によつて、是非この資金を作りたいと存じたのでありますが、新聞紙上に傳へられます『賣られ行く農村女性』の悲話は頻々として、事態は一日も忽せにいたしがたい有樣でありますので、取り取へず、本會は本月二日、社長、長尾欽彌より些少ながら右資金として

金壹萬圓也

を內務省に寄付致し、最も適切なる運用方を委託致しました。

さうして更に一層此の救濟運動を大にすべく、ひろく皆樣の御同情に訴へ溫き救濟の資金を募りたいと存じ、その第一着手として去る十一月十日、東京市日比谷公會堂に於て「義捐演藝會」を開催いたしましたるに、非常の盛況にてこの純收入金壹千九十圓四十錢也を得ましたので、その全部を擧げて同じく內務省に追加寄託致しました。これにて本會より寄附の東北凶作地女子救濟資金は累計壹萬壹千九拾圓四十錢也となりました。

內務省でも之の救濟施設は急いでをりますので近々實現の運びに至る筈でありますが、なほ本會は引續き凶作地方女子救濟のために資金の募集、施設の促進に出來る限り努力を續けますつもり、切に大方の御支援御贊助を祈ります。（寫眞――上、出演者喜代三さんの小唄、下、演藝會の盛況）

東北凶作地方の若き女性を護りませう

藥價低廉

壹圓六十錢（百三十錠入）

發賣元・東京市芝公園
株式會社 榮養と育兒の會
電話芝（代表）一七一五番　振替口座東京一七〇〇〇番

冷たい光の神秘

光は熱で出來たゞ——

冷たい永久光が實用化せん

いま、世界中の科學者は、つめたいひかり即ち熱のないひかりの正體を研究してゐます

アメリカのある學者は、あのちつともあつくなくたゞ光りだけをだす蛍や、深い海そこの魚のひかりをだすところの原因をたしかめて人類のひかりに應用したいものだと、いつしようけんめいです

ある科學者は、發光動物や、植物によつて發せられるひかりの强さと弱さを研究して、ある程度までの成功をおさめました

太古から、人間は、熱でもつてひかりをつくつてきました

火を出すには、かならず木とか油とかガスとかいふやうなものをもやしたのです。その熱がたかければたかいほど、ひかりもあかるかつたのです

地獄のひかりも、熱のかたちであんなにかゞやきわたつてゐるのです

そこで熱のない、つめたいひかりがかんがへられます

蛍や魚などの發光するものは、たくさんあります。しかしそれはつめたいひかりの内のたゞ一つにすぎません

こゝろみに、手を强い電氣燈の前において、ごらんなさい。すると皮膚や指のつめから白光が發するのが見えるでせう

その他、毛、歯、目どんなところからでもそのひかりが出てきます

大體、光には、いろ〳〵な色がありますがさうした色と光りの種類は光の波長の差によつて出來るのです

それで、からだから白光が發するのは、わたしどもの身の組織がひとつの波長のひかりを、他の波長のひかりにかへることができるといふふしぎなはたらきをもつてゐるからです

むづかしいことは略として、かやうに熱のない冷いひかりを發するものは、いろ〳〵ありますが、科學者がいまこの冷いひかりをとつて、電氣のやうな燈火に利用しようとしてゐるのは、動物や植物から生じる生きた光のはうです

ある小さな蛍の死んだのをほつておくと、そのからだについた植物から、ぱつと光りを出します。

また蛍いかといふのがありますがこの蛍いかは、ひげのさきに、光りを發するランプをさげて海水をおよいでゐます

また、冷藏庫の中にある牛肉や魚肉にも、時々光りを出してゐることがあります。これはそれについてゐる一種の植物即ちバクテリヤがひかつてゐるのです

世界中の學者は、このつめたいひかりをとることに苦心してゐます。そのあかつきには熱のない完全な光、いつまでも燃えるひかりが、燈火として用ひられることゝ思ひます

豆科學

◇南大西洋にあるクンハ島とは百六十七人の住民しか居らない小さい島であるが外國の船が寄航する度毎に、其の島の人が風邪を引くといふので外客の來るのを迷惑がつてゐるが、その原因は勿論風邪の黴菌を散らして行くからである

◇我々の筋肉の四分の一は、頸と首との周圍にある

◇アメリカにある自動車の蓄電池から割出して見ると、電話のベルが一度鳴る度に一臺の自動車が十哩を走る計算になる

○流星が天から降つて來て、打ちのめさるゝ率は非常に少くして北海道の大きさの國ならば一萬四千年に一人位しか打たるゝ率となつて居ない

○舊式の燐を用ふるマッチの中に這入つてゐる毒物は、七箇で大人一人殺すだけの燐がある。これから見ると、何も猫イラズの御用をつとめさせなくとも、いゝ譯である

○女の方が男より、餓死せんとする際に於ける苦しみが多い。又女の方が脂肪が少いために、火傷で焼く際に、燃え難いさうである

エストニアで學生軍事教練

最近日本と通商協定を締結し滿洲國承認だのと相當問題になつてゐるエストニアでは國防强化のためとあつて軍事教練擴大に決した。同國は從來中學校以上の生徒だけに毒ガス戰、防空戰、戰略の訓練が課せられてゐたものであるが之を今後は小學校にも及ぼさうといふので更に一年の中少くも十日は全國の學生々徒は軍隊生活を强要されるものである

エレヴエーターストライキ

ニューヨークのビジネス・センターに屹立する凡そ四百の摩天樓で今月初めエレヴエーター・ボーイ五千七百名の大ストライキが起つた事務所、百貨店、アパートに住むビル・マンはこのため足を奪はれて大弱りだつた

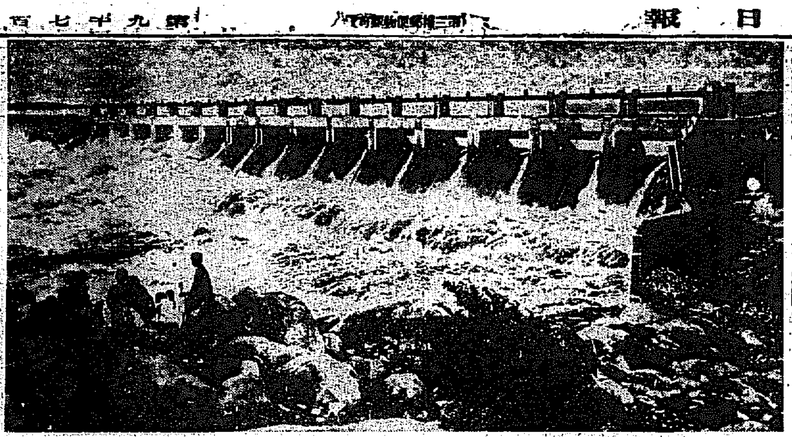

着々開發される印度の沃野

大英帝國がその直轄下に持つ唯一の寶庫と云はれるインドもその領有以來英國政府後援下に着々その沃野の開拓工事が進められてゐる。此の寫眞もその一つの工程を語るもので、我々の豫想外の大工事である

此のニザムサガール・ダムはニザム州政府に依つて平價換算約三千萬圓の巨費と二萬人の勞働者を二ケ年使用して完成されたもので、約一萬平方哩の沃野に全長七百哩の小運河に依つて灌漑水を送り得ると

ウテナ粉白粉

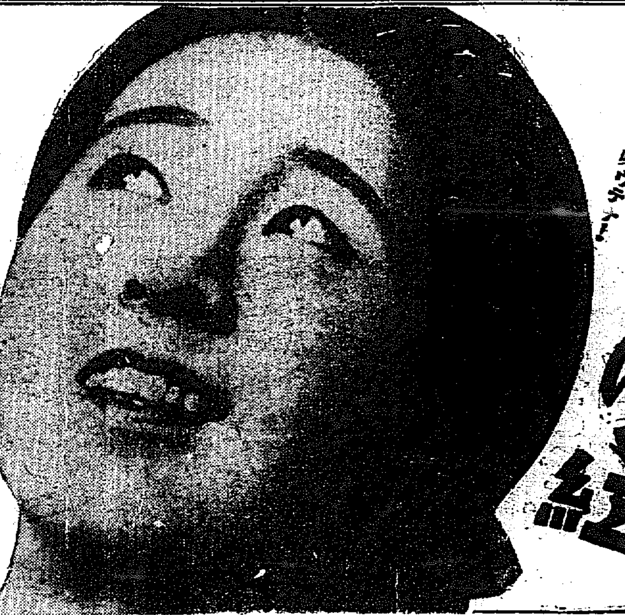

お化粧を完全に生かす紅！鮮やかな色味ウテナ！

ウテナほゝ紅

ライト・オレンヂ・ダーク　正價 三十錢

東京本舗 久保政吉商店

新しい女性層の大切な常識

理想の白粉は——
日本婦人の美肌に
ピッタリ適合せた
標準の八色ウテナ
どなた様の地肌にも
シックリ榮えて
ツキよく、モチよく
きつと御滿足の頂ける
一番のウテナ

肌色／濃肌色／健康色／白色／ブルン／ナチユレル／オークル一號／オークル二號

正價 32セン 53セン 25セン

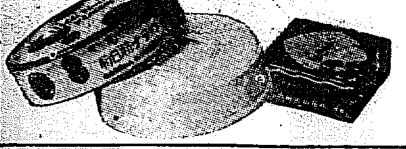

9.11—3.2

たんせきに淺田飴

名藥の一投！
美事たんせきの困苦を救ふ

本劑は皇漢醫聖東宮侍醫贈從四位淺田宗伯先生の御處方により調製せる由緒深き名藥にして

たんせき一切　感冒　百日咳　喘息　肺病より來る痰咳等に苦しむ人の咽喉保護劑として古來其の效果を認められ、且

病後の衰弱　産前産後　平常虚弱なる人等の補血强壯劑として亦愛用を受けつゝある滋養藥なり　甘味芳香にして御老人小兒、御婦人方も容易く服用せらるゝを特色とす

携帶用 固形淺田飴

美聲擁入・聲樂家・講演家・運動家に勸む

定價	固形
二十錢	三十錢
三十錢	五十錢
五十錢	一圓
一圓	
二圓	

全國藥店ニアリ

本舗 東京・大阪 堀内伊太郎

襟をよごさないので大評判

▲非常に美しく附くので附けてから時間が經つほどサエて一層美しくなるので大評判！

▲その上、この固煉白粉は襟をよごすやうな心配もないので、非常に喜ばれてゐます！

手離せぬ白粉　花柳春美

舞踊の時のお化粧に付、襟汚れを心配いたしましたが、明色固煉白粉を用ひ初めましてからはすつかり樂になりました。ツキと云ひノビと云ひ全く申し分がありませんし、長時間お化粧のくづれぬ點で、私どもには手ばなせぬ白粉でございます。宅では私はじめ、お弟子達も全部明色固煉白粉を愛用いたしてをります。

地肌まで整へる　東京赤坂　玉千代

お化粧上りの明朗で近代的な事、お化粧保ちの良い事、エリを汚さぬ事等々、明色固煉白粉の特長は數へきれません。それに私一つうれしい事はこれまでの白粉は地肌をキタナくする心配がありましたが明色固煉白粉は地肌までスッキリと美しくして與るやうな氣がする事でございます

明色固煉白粉

色味は　白色　肌色

朝鮮汽船出帆廣告
釜山出帆
馬山行（急行）毎日午前九時半 午後八時半
麗水行（急行）毎日午前十時 午後八時
木浦行 各港寄港 毎日午後一時
元山行 隔日午後五時出帆
統營 ……
木浦出帆
江景行 每日夜中十二時出帆
釜山行 各港寄港 毎日午後八時
濟州島直航 …… 午後七時
濟州島一周 西廻り 東廻り 十六日 二十六日

北九州商船株式會社 出帆廣告
釜山出帆
博多直航 毎日午後十時卅分
對馬嚴原・長崎行 五日 月午前十時
比田勝・博多・下關行 ……
北九州商船株式會社 出張所
仁川出帆（代理店日鮮海運會社）
大連直航 東鮮丸 十二月三日 東福丸 十二月二十日
鹿兒島・三角・長崎・博多行 東鮮丸 十一月七日 東福丸 十二月九日
新義州・安東出帆
仁川經由、九州各地行（代理店日鮮海運會社）
東鮮丸 十一月廿四日 東福丸 十二月廿六日
天候及商略ノ關係ニテ延發スルコトアルベシ
▲印船客團體ノ上陸……
仁川府本町四丁目二番地 日鮮ビルヂング内
日鮮海運株式會社

島谷汽船出帆
朝鮮北海道大連線定期
大連直行
仁川出帆（代理店日鮮海運株式會社）日本海丸 明石丸 朝海丸 十一月十日 十一月廿八日 十二月九日
裏日本・北海道・樺太行
鎭南浦出帆（代理店日鮮海運出張所）日本海丸 明石丸 朝海丸 十一月廿一日 十二月三日 十二月十四日
仁川出帆（代理店日鮮海運株式會社）日本海丸 明石丸 朝海丸 十一月廿三日 十二月五日 十二月十六日
群山出帆（代理店群山海運會社）日本海丸 明石丸 朝海丸 十一月廿四日 十二月六日 十二月十七日
木浦出帆（代理店朝鮮海運出張所）日本海丸 明石丸 朝海丸 十一月廿五日 十二月七日 十二月十八日
釜山出帆（代理店津山兄弟商會）日本海丸 明石丸 朝海丸 十一月廿六日 十二月八日 十二月十九日
浦項出帆（代理店浦項運輸會社）日本海丸 明石丸 朝海丸 十一月廿七日 十二月九日 十二月二十日
寄港地＝境、宮津、敦賀、伏木、新潟、函館、小樽、大泊、新舞鶴、船川
朝鮮總督府命令航路
北海道北線定期
雄基出帆 代理店國際通運支店 十二月三日
清津出帆 代理店國際通運支店 十二月四日
城津出帆 代理店北鮮回漕組 十二月五日
西湖津出帆 代理店西湖津回漕組 十二月六日
元山出帆 代理店朝鮮運送支店 十二月七日
寄港地＝新潟、酒田、船川、青森、函館、小樽
新潟北鮮直行線
日滿連絡最捷路
新潟北鮮直航定期線
雄基 毎月九日、十九日、廿九日 午前九時出帆
清津 毎月九日、十九日、廿九日 午後五時出帆
新潟着 毎月十一日、廿一日、一日
切符發賣所 朝鮮各代理店並ニ北鮮各驛……
島谷汽船株式會社

小學校と肝油
◇慎重の注意を要す

近來多くの小學校で、兒童の榮養増進の目的に肝油を服ませて居るのは誠に善い事でありますが、肝油の品質は千差萬別でその正しい鑑別は頗る難しく、又一方に肝油有害説などもあるので、學校當局としては父兄に對する責任上、充分慎重の調査をなせねばならず、その選定には餘程苦心される事であらうと思はれますが、その調査の爲、肝油研究の第一人者たる河合藥學博士の研究所（東京市本所區緑町）では、東京市內各區小學校は勿論、地方から上京の小學校職員團體の見學參觀が非常に多いといふ事です。肝油の選擇上最も注意すべき事は、第一に一般の肝油は有效成分ヴイタミンの含量が少なく且つ一定して居らぬ事。第二にヴイタミン保存裝置が無い爲に效力が減つて行く事。第三に肝油の脂肪は消化が良くないといふ說。第四に肝油の副作用論でありますが、之等の問題を解決するものは、ヴイタミン含量が六百單位（歐米肝油の約五十倍）に一定のミツワ濃厚肝油を主原料とし、ヴイタミン破壞の防護が完全で脂肪が消化性に乳化されて居り、且つ酵母ヴイタミンBの配合により所謂肝油中毒を解消のミツワ肝油ドロップス只一つあるのみです。それに取扱が簡便で手數のかゝらぬ事と、最近小學校職用大罐が提供されて費用が低廉になつたので、これを採用する學校が激增しましたが、詳細は東京日本橋區兩國丸見屋商店藥品部へ御問合せ願ひます（上圖は今夏箱根林間學校でミツワ肝油ドロップス給與の狀況）

感冒をよく引く子は肺結核になりやすい

近頃の小學校から大學までの學生には、肺結核に冒されかけて居る者が大變多いので、文部省でも問題となつて居るやうですが、平素よく感冒を引く人は兎角肺病に罹り易いので、これからの秋冬にかけては特に警戒せねばなりません。感冒の原因に就て諸大家の意見を合せると、要するに感冒は身體の抵抗力が弱いからといふ事になりますが、では抵抗力を強くするにはどうすればよいかと云ふと、その養生法はいろいろありますが先づ第一榮養であります。之は既に研究室等で充分實驗濟の事で、例へば群馬縣のある村では榮養に注意した爲に感冒にかゝる者が殆んど無くなつたといふ事です

抵抗力の源泉

尤も口に榮養と一口に云つたゞけでは漠として居りますが、流行性感冒の樣な傳染病にかゝる人は、多くはヴイタミンAやDやBなどが不足して居るので、之こそ即ち抵抗力を弱める原因なのであります。この三つのヴイタミンは實に榮養の素とも云ふべき大切なものでありまして、感冒ばかりでなく、身體や腦の發育の惡いのも、腺病質も、蛔虫や十二指腸虫の寄生も、夜盲症や目ボシも、ムシ齒も、骨軟化症や佝僂病も、脚氣も、また肺結核、チフス等の傳染病に對する感受性も、皆右のヴイタミンA・D又はBの不足に重大な關係があるのです。所謂

肝油の害(?)を除くには

以上の樣な場合、ヴイタミンを多く含むものとして肝油が從來賞く用ひられ、其效果を認められて居るのでありますが、近來一部の學者は肝油に副作用があると唱へ又肝油の副成分を發見したと報告したので、肝油服用者に大きな不安を感じさせましたが、然し何の藥でも用ひ方によつては毒にもなり藥にもなるので之は實際上には意味は無く、又研究の結果は肝油に酵母を加へれば其副作用は消えて無害になると報告し、外國でも同じ事を發表して居ります。之は、肝油のヴイタミンはAとDでありますから、それに酵母（ヴイタミンB）を加へると云ふ事は、即ちヴイタミンA・D・Bの三つを一緒に服むといふ結果になるので、前に述べた感冒の原因はヴイタミンAとDとBの不足からといふ事と思ひ合すれば、頗る興味深い問題であります。さて然し肝油を酵母と一緒に服むといふ事は實際では中々に厄介な事でありますが、誠に都合のよい事にミツワ肝油ドロップス（日英米佛獨專賣特許製法、河合藥學博士發明）は、ヴイタミンA・Dの含量最高の濃厚肝油に、酵母（ヴイタミンB）を加へ、猶之に其效果を增強する鐵・カルシウム・燐・キナ等をも配劑してあるので、絕對に無害安全、而も消化し易く殊に乳化してあるので胃腸を害せず、效めが大きい上に、子供は勿論誰でも悅ぶ美味のお菓子になつて居るので、醫師諸大家や多くの小學校で愛用されて居ります。

ミツワ肝油ドロップスは三十顆小罐入定價六十錢、五十顆罐入壹圓貳拾錢、百廿顆罐入貳圓貳拾錢、三百顆罐入四圓五拾錢で、全國有名藥店及び和洋酒食料品店、雑貨店、百貨店等にあります。萬一品切れ等の節は賣捌元の東京日本橋區兩國ミツワ石鹸本舖丸見屋商店藥品部へ注文せられたし（送料不要・郵券代用三圓迄よく・東京市內は一罐一圓でも配達）

文獻說明書、及びミツワ肝油ドロップスの見本品、新聞名を記し御申込次第進呈

肝油に就ての偶感
醫學博士 中尾直氏談

人間が健康を保つて社會に生存して行くには、何うしても衣、食、住の三者が必要である。然し、此三者の中衣とか住とかいふものは、其人間が住んでゐる場所とか或ひは季節とかに依り其必要の程度が異にする。即ち熱帶地方に住んで居る者には左程必要では無いが、之に反し寒帶地方に住んでゐる者には非常に必要である。例へば亞弗利加地方に住んでゐる土人は着物を着ないで裸體で居り、又其住むべき家とても殆ど鳥の巢かなんぞの樣な簡單なものなのである。我が國に於ても夏の暑い時などは寧ろ着物を着て居ると云ふ事が苦痛で、また夜寢る時でも家の中に寢るより寧ろ涼風の吹く屋外で寢たいと思ふものである。

然し食といふ事に至つては熱帶も寒帶も何れの地方に拘らず、極めて必要で一日も缺く事は出來ないものである。故に人間は何れの季節に於ても、食物は生存上必須のものであると云はねば成らない。

而して吾々が日常攝取して居る食品の數は假令幾百種類に及ぶとも、其成分なるものを分離すれば即ち蛋白質、脂肪、含水炭素、無機鹽類及びヴイタミンの五つの榮養素に過ぎないのである。中に就いてヴイタミンなるものは、生理的機能の調節に缺くべからざるものであつて、其種類はA、B、C、D、E等に分類せられて居るのである。

此等ヴイタミンのうち其AとDとの最も多く含まれて居るものは肝油で、肝油が古來榮養の王座として尊ばれて來た所以のも、即ち近來ヴイタミン學說が斯の如く盛んと成れるに伴れて充分明かと成つた次第である。

例へば夜盲症、眼乾燥症等は古來世界の各地に之を患ふ者が多かつたのであるが、其原因の那邊にあるかは右のヴイタミンAが發見せられて偶然其解決が解決せられたのである。即ち、ヴイタミンAが缺乏すると發育不良と成り、身體が衰弱し、從つて寄生蟲（蛔蟲、十二指腸蟲等）に犯され易く、且細菌類に對する感受性を增し、或ひは夜盲症、眼乾燥症等に罹るのである。然り而して此ヴイタミンAなるものは肝油中に最も多く存在してゐるのである。

顧肝油中には既にも云へる如くAの他にヴイタミンDも亦多く含まれて居るのである。世に佝僂病なる疾患がある。吾國でも東北地方とか富山縣石川縣等に多く見受ける病氣であり、外國では英京ロンドン、グラスゴー又米國ニューヨーク等に最も多い病氣で、人類に取つて恐るべき病氣である。此佝僂病又は骨軟化症なるものは右のヴイタミンD及び燐、カルシウム等に依り豫防され且つ治癒されるものである。

即ち以上の如く肝油はヴイタミンA及びDを大量に含有して居る爲め、近時は虛弱兒童等の榮養品として愈々多く用ひられるに至つたのである。然るに此榮養の王座とも云ふべき肝油は、遺憾ながら其強き不快なる臭の爲め、更に下痢嘔吐等の不利を伴ひ易きが爲め、兎もすれば之を用ひ兼ねるものが多いのである。

然るに茲にミツワ肝油ドロップスなるものがある。之は極めてヴイタミンの濃厚なる肝油を原料として（肝油のヴイタミン含量は肝油により非常の相違があるのである）、之に前にも云つた燐、カルシウム、更に酵母ヴイタミンB、其他の榮養素をも含ませ、殊に乳化してあるから消化もよく、味も菓子の如く、服用は誠に容易で寧ろ美味しく、如何に肝油嫌ひの小兒でも之ならば喜んで服用出來得ると思ふのである。

（家庭醫事新報第二十九號より轉載）

クラブ白粉

君こそ秋の女王です！

A子―
麗はしい花にいゝ匂ひがあるやうに
クラブの化粧と
クラブの香りは
あたしの若さを
躍動させる！

B子―
つきがよくて色艶も素敵な
クラブ白粉の肌色化粧！
戸外ではとても華やかだし
室內では落ちついて見える
本當にすばらしい色調ね！

肌を若々しく艶やかにする
美身效果百パーセントの
クラブ美身クリーム

街頭話題

ベーブに胸像贈る バルチモア市が

◆◇〔バルチモア發聯合〕バルチモア市では、同市が生んだ世界野球界の巨人ホームラン王ベーブ・ルースの野球界に貢獻した功績を表彰するため、その半身像を建立する計畫を進めて居る、發起者はメリーランド州アマチュア運動協會々長パーク氏である ◆◇氏はホームラン王がその頭か[illegible]しい生涯に入る發足たるバルチモーア市が何か永久的記念を掲げて彼の經歴の終りを飾る事は最も相應しい事業であると主張し各方面を說廻つた結果市長ジヤクソン氏眞先に賛成し半身像建設の敷地を提供すると共に自ら資金募集委員長となつた ◆◇顧みれば昔のルースが當市セント・メリー實業學校の小選手として或は地方に埋れてしまつたかも知れないのが當年の名マネージヤーといはれたダンに見出され今日野球界のスターとなるに至つたことは奇緣といふべきだ ◆◇殊に今回の擧に賛成して今年度世界野球選手權の覇者セントルイス・カーデイナルスの名投手デイツシー・デイン及び弟ポール・デイン投手が資金募集の爲め援助試合を擧行したことは大に人氣を呼んだ

彼女ら一年の大役 小鳥の冬越し

第一には餌の御注意を 水浴は強制しないやう

寒さがいよいよ迫つてくる。この時節に氣をつけないと飼鳥もあたら台なしになり、遂には落ちてしまふ愛鳥家は細心の注意を拂はねばならぬ

この時期に鳥の飼育を誤るといふことは、氣候の變化も無論一つの原因ではあるが、その他重大なる鳥自身の生理的變化によるのである。即ち夏の終りより初秋にかけて彼は一年中の大役である換羽をする。換羽はその全身の組織の變化による生理的第二の現象でこれを完全に終了すれば、その身體は過去一ヶ年間の老廢物を一洗して更生し、これが不完全なればその身體は衰弱となり、甚だしきは換羽の中途でたふれてしまふ。今の季節は鳥がこの大役を終へ漸く更生した時期であるからいさゝかの手落ちでその身體に影響することが甚だしいのである

冬を無事に過ごさせようとするには、第一は餌の注意である

◇みそさざい、ひたき、こるりの類は七分餌（割合はぬか十分、ふな粉七分、青菜七分、但しはやを用ゐれば五分）

◇うぐひす、こま、おほるり類は五分餌（割合はぬか十分、ふな粉五分、青菜七分、但しはやを用ゐれば三分もしくは四分）

◇つぐみ、くひな、のじこ類は三分餌（割合はぬか十分、ふな粉三分、青菜七分）

を用ゐる、こん虫類は必ずしも與ふる必要はないが、あるにまかせて與ふるは差支ない。しかしみそさざいの如きものは、こん虫を與ふれば、時として餌ばなれしてたふれる事がある

次は水浴で、これは午前中日當りよき場所にて行ふがよい。多くの人は面倒がつてやたらに鳥籠又は如露でかけるが、かく強制的に水浴させることは非常によくない。人が強制しなくとも彼等は自ら衛生の法を知つてゐるたゞ水浴皿を入れて口を開き、鳥籠の口と合せて自由に往來するやうにして置けば、彼等はその必要なときは水浴をする。然らざるときは決して水浴をしない。しかし、おほるりのみは彼等の習性として、よどんだたまり水を嫌ふので、はしの先で水盤をチヤプ／＼まぜて音させるか、小さな管で上から水を落すかすれば喜んで水浴する、かなりや、じうしまつのやうに籠の中に水入れを置いてもよいがそれは籠の中を不潔にするので一般のすり鳥は必ず如上の方法を行ふことをすゝめる。その他ひばり、うづらの如きは砂浴を必要とするが、砂は新鮮な川砂を用ひる なほ皮氣浴、雨浴等の方法あれど、これは夏の末より準備を要するから、當面の方法として水浴を毎日一回、やむを得ず隔日に實行すれば、籠鳥はみな健全にこの冬を過すことができるのである

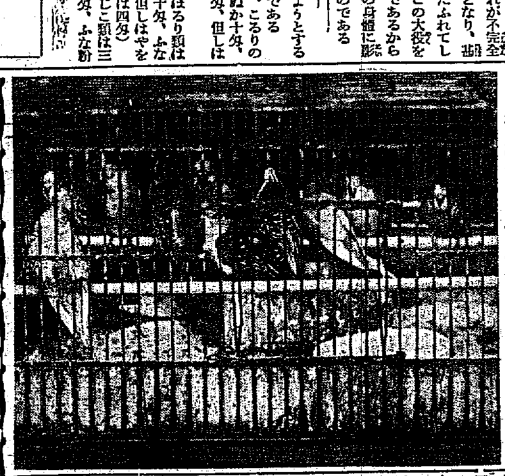

冬迎へた小鳥〔京城明治町牧野小鳥店にて〕

傷のない繃帶の男

許嫁奪還だ！

〔ニース發聯合〕避寒地ニースのデ・ザングレ散歩道を行き交ふ流行に數奇を凝らした紳士淑女の間に交つて、頭を繃帶でぐる／＼巻きした異樣な男が女といふ女の顔をのぞき込んで徘徊する樣が如何にも怪しいので警察で引致取調べると、繃帶は全く顔を隱すためで頭には傷跡一つなく更に身體檢査の結果附け髭、玩具のピストル、變裝術及び催眠術に關する本が表はれたが右について警官の訊問に答へた所によると彼は最愛の許嫁に逃げられてかくはパリから尋ねくてリヴイエラ地方までやつて來たもの、繃帶は彼女に氣取られぬ爲にして近づくためであり玩具のピストルで矢庭に威しつけて有無をいはせぬ内に件の催眠術の本で習ひ覺えた方法により彼女の愛を取戻さうといふ念の入つた計畫だと知れた

佛蘭西映畫近況（2）

菅見恒夫

脚本のよさ、監督のよさ、俳優の良さ、その他キヤメラ、音樂等は一體となつてヴイルドラツクの飾らない美しさを描いてゐる

映畫の脚本によると、原作がコルヂエ夫人の港の見える酒場のある店一劃に終始してゐるが、映畫では、映畫を觀る人に、主人公セガール、バスチヤンの二人と共にあわたゞしい數週間のアーヴル滯在を、感じさせる。舞臺では、限られた場所の反復によつて、路の故障で止むなく滯在する宿の空氣を、畫調によつて主人公達の環境を描いて行くのを、映畫では、全く新しく書き改めあれ、アーヴルの街、港、コルヂエ夫人の宿、郊外の丘などによつて、運命の岐路になつたアーヴルの港を美しいカメラで敍設させてゐるのである、選詞——舞臺と同じ選詞も、異つた人によつて、異つた畫面に持つて來られてゐて立派にトーキーの畫調になつてゐるのもデユヴイヴイエとヴイルドラツクの融調な企畫になるもので感歎の他ない

映畫『商船テナシチー』の脚色は、原作戯曲に捉るとも劣らぬばかりか、この種の映畫がどの映畫よりも原作のテーマと詩想をフイルムの上に生かし得たものとして最高位に置かるべきものと云へる大膽極まる改作も結果から見て、成功である

俳優についてもプレジヤンの適役は熟知したものであつたが、テレーズに扮するマリイ・グローリイは『幻しの小夜曲』とは別人の感がある好演技を見せ佛蘭西女優の貫祿を示してゐるが最も意外であつたのはセガール役の新劇出のユーペール・プレリエが氣の弱いバスチアンに引き摺られる性格とラストの複雜な感情を舞臺では不可能な微細な表情で、全篇を引きしめてゐたのは驚異的であつたこんな素晴らしい演技といふものもプレリエが舞臺でセガール役者であつたからばかりでなく、デユヴイエの俳優指導の適確さを物語つてゐる

今週の映畫

—京城—

浪花館

▽〔南風〕「小說より奇なり」といふ言葉があるが、スクリーンにおいて物語られることには、どうも作り事が多い、クライマツクスをつくるために、全體に劇的工作が施されてゐるローマンスと怪奇と超人的英雄と、さうしたものがそこには充滿してゐる

▽しかし「南風」一篇には、さうした一切の作りごとが姿を消してゐる、こゝに語られてゐるのは——廣大な田地を所有する豪農主の家庭內における「血」と「水」の相容れない冷たい生活である、老いて頑固なりとはいへ、腕も腹も出來た主人公は、「法律でつながれた」家族たちと味氣ない朝夕を過してゐるがそこへ、血の續く孫娘が、夫に死別して都會から歸つて來る、そこに語る「溫かさ」と「冷たさ」の交錯した生活、更に隣家を見れば——都會で教養された若き主人は、善良ながら教育のない妻と誤され毎日を送つてゐる、その彼と隣の孫娘の必然な戀、さうしたものが、淡々と容易で無能作に運展する鐘十景に、こゝには語られてゐる、田園を背景に、こゝには生活がにじみ出てゐる

▽劇的映畫になれてゐるフアンは溶明で畫面が移ることに、筋の急飛躍を求めて失望するか、[illegible]の進出につれ、その[illegible]しみ／＼とした受著を與へ觀賞後には微笑ましい追憶を感ずる——誰かさ、その映畫を見てゐると、岩波文庫を讀んでゐるやうな氣がするといつた

▽ライオネル・バリモア、ミリアム・ホプキンス、フランチヨツト・トーンはじめ、すべての俳優たちが監督キング・ヴイダーのすぐれた人間描寫のメガホンに乘つて、心ちよい演技を示してゐる

▽同時封切は、ロバートヤング主演のラグビーもの「土曜日の大觀衆」

朝鮮の音頭ものがコロムビアから出た▲「朝鮮打鈴」で所謂アリラン調今日まで踊りのレコードが朝鮮ものに少かつただけ期待されてゐる▲ビクターの洋樂の傑作シユーベルトの「冬の旅」は完璧を期した堂々たるもの▲何これはつゞきの豪華盤である

あの館この館

浪花館（二十七日から）メトロ社「南風」土曜日の大觀衆（七十錢、五十錢）

喜樂館（二十八日から）現代劇「花嫁日記」時代劇「平太郎剱法」外一篇（六十錢、四十錢）

中央館（二十八日から）時代劇「戀響の小守唄」現代劇「玉蘭燈籠」外一篇（五十錢、卅錢）

松竹座（二十九日から）現代劇「お小夜戀姿」時代劇「江戸は移る」（五十錢、三十錢）

大正館（廿九日から）大都現代劇「榮冠は輝る」時代劇「一刀流酒供養」パ社「殺人魔の魂」（卅錢、廿錢）

サイレン

◇寒氣襲來、けさの最低は零下九度一

◇完備した煖房設備をした館の一つもない京城

◇入りが日ましに減つて館主もお辛いでせうが、ふるへながらスクリーンの戀物語りを眺めるフアンも辛いです

◇すばらしい煖房設備の新館が早く生れないものか

教科書に載る 大田高女生の旅行記

牛居眞佐子さんの「中禪寺湖」

〔大田〕大田高等女學校生徒の內地修學旅行記「中禪寺湖」が女子作文教科書に掲載されたといふ朗らかなニユース 同校五年生牛居眞佐子孃が昨春四月內地修學旅行の際記した「中禪寺湖」の旅行記は校友會雜誌に載せられて居たが今回第五高等學校教授八波則吉氏著『現代女子新作文卷三』に掲載されたので同孃は勿論同校を擧げて歡喜御つて居るが秋葉校長は喜びを面にたゝへながら

牛居さんの旅行記は斷然群を拔き校友會誌を幾回となく讀み感心して居ましたが教科書に掲載された事は名譽であり今回（廿六日）全生徒に報告し喜びを共にした次第です

中禪寺湖

牛居眞佐子

華やかな帝都を後にした私達だけに一層淋しさを感じる街道をすべる樣に三台のバスは中宮祠に着いた。突如眼前に展開された鏡の樣な中禪寺湖！私達はまづその壯嚴と閑寂に無限の陶酔を感じた。

間もなく一行は二艘のボートに乘移つた。暮色既に迫る湖面をすべる樣に岸を離れて行く。「おゝ寒い／＼」やつぱり日光ね「えゝ私何だか風を引いた樣だわ」「でも不思議ね、海拔四千四百尺の山中に、この樣な大きな湖が湛へられるなんて」「さうね、自然の力つて偉大なものだわ」

小鳥の樣に樂しい笑ひと小さい歌聲がこの靜寂をゆるがす。湖面を吹く風は身をさす樣だ。二艘の船は白いラインをくつきりと描いて競爭する。水晶の樣な水にそうつと手を突込むそのまゝ口に入れてしまいたい樣な魅惑的な水！底の底の小石まで透き通つて居る。遠山は紫色にかすみ、頂には白雪をいたゞく、裾は蒼煙がたなびいてゐる。あれが有名な足尾銅山だ、さうらあれがそゝり立つ山！飽くまで澄んでゐる湖面！それらの總てが深い空の色に包まれてゐる。山中湖の美！それは到底下界で見ることの出來ない神秘である。

紙上病院

後頭神經痛

【問】私は六十歲に近い老人ですが四五日前より右耳橫の後頭部に時折きりきりと錐で刺されるような痛みを一日數回感じますが別段心配なことはないでせうか右の耳の穴を指先きで押すと後頭部の痛み個所に感じますが中耳炎ではないでせうか胃腸疾患より來ることがあるでせうか（平壤の疾患生）

答—本田博士 後頭神經痛だと思はれます。本病は上頸椎に於ける骨傷を以て最も頻繁なる原因としますが、其の他感冒或は「チブス」「マラリア」「脳脊髓膜炎」等の傳染病や頸椎の疾患等が原因となる場合が多いのであります。療法としては原因的療法を以て第一とし其の他鎮痛初期にあつては鎮痛性軟膏又は油類の塗布、及び溫罨法や發汗療法も宜しいのであります。又電氣療法や藥劑療法「サリチール」酸「アンチピリン」「ミグレニン」「セダロン」等もありますが之等は醫師に就き服藥すべきものと思はれます。次の本病は胃腸疾患との直接の關係は無いものと思ひます

ギヨウザて口を荒らす

【問】私は三ケ月前支那ギヨウザを食過ぎ、すぐれました所が翌日起きて口を見ますと口の兩端の所が白くたゞれてゐますしそれで色々口中藥や胃藥を服用しましたがなほりません（京城T生）

答—本田博士 それは口腔「カタール」の一部と見做すべきもので種々なる刺戟、或は胃腸疾患や傳染病の場合等に起るのであります。療法としては原因を除くことと常に口內を清潔にし二%の重曹水、五百倍の過「マンガン」酸「カリウム」水、二—三%の過酸化水素水一—四%硼酸水等の含嗽や硼砂グリセリンの塗布も良效があります

科學小話

手輕に出來る"インク消し"

「インク消し」は文房具屋で賣つてますがこの方法を知つてゐると家庭で手輕に作れます。先づ漂白粉（學名はクロール石灰これは鹽素ガスを消石灰に吸收させたものです）を十グラム程（この量は割合の標準を示すだけですから少量を作るときはこの率から計算すればよい）を廿グラムの水に溶しよくかき混ぜてのちすんだ液を青色か黒色の瓶又は壜やうのものでもよいとに角光をあまり通さぬ器物に入れ、これに三グラム程の醋酸を加へれば出來上ります。此液を毛筆又はガラス棒で消したいと思ふ文字の上に塗り、吸取紙で壓して水氣を取れば文字は奇麗に消えて跡形もなくなります

豆乳の作り方

牛乳の代用品

大豆百グラムおよそ二百五十粒位を水洗ひしてこれに水五合加へ一晩ひ十分にふくらしたて置き、豆乃を擂り潰し、すんだとき豆だけが分につぶれたところで大豆をひたして置いた水を全部加へネルの濾袋で漉し、その濾汁を一度沸騰させると約五合の豆乳がとれるからこれを牛乳の代用品として用ひる

斷然、第一位を占む

あらゆる特徴を備へた ＝フクロク・ストーヴ＝

朝鮮の冬は三寒四溫のために、極端に寒い日が續いた後は必ず二三日は暖かい日がある、從つて室內に備付るストーヴも戶外の溫度に比例して自由に溫度の調節が出來るものでなくてはいけない、また冬の間は室內は絕對に締切つてあるから灰が立つたりガスが漏つたりするストーヴは誠に非衛生的である。ストーヴの值段は相當高價なものであるから、耐久力のあるものを選ばなくてはならぬ普通の「ストーヴ」では、年と共に地金の質に變化を來し、二年位も使用すれば熱の傳導率が惡くなりくらたいても室はあたゝまらぬ樣になる、更に完全燃燒をする事が必要であつて、理想通りに言へば投入した石炭が全部燃になれば申し分ないわけで、此の場合は煙突に煙がたまらず從つて煙突掃除等の手數も省けるわけである

×　×

大體右の諸條件を備へて居り、而もその實效價値を一般から認められて居るものは「フクロクストーヴ」であつて、軍隊、官廳、學校、銀行、會社其他一般家庭から非常なる歡迎を受け、年と共に賣上數は增加し今年の如きは未だ十一月と言ふのに鮮內だけで既に八千台を突破して居る樣である（寫眞はフクロクストーヴ）

大豆料理

健康增進

大豆は非常に蛋白質と脂肪分に富んでゐて他の植物性蛋白質に比べて優つてゐます、各種のビタミンを多量に含有する爲め大豆は理想的の食品でありますが消化が良くないのが缺點で、然し調理法に依つては消化し易いものともなります（世大豆料理は對[illegible]の人には絕對必要）作り方は大粒の奇麗な大豆三合を炒つて皮

讀者欄

▲鮮一色式イー電氣治療器中古（電池及使用法附）一台十一圓にて御讓り致します御一報下さい（府內太平通二ノ二〇五山田利昭）▲この程內地から來た二十三才の女どこか女中にお使ひ下さいませ面談お待ちします（大島町八番地安藤方芳野）▲二十二日三中井鮮魚部附近で婦人用手袋片方御失ひの方は同所に拾つて有ります（本町三中井鮮魚部）▲ブルドツク四才牡愛犬家に讓ります、セパード小犬と交換も可（京城大和町一の一〇番地三四號神崎）▲本年三十才兵庫縣立二中出身最近渡鮮して不規律な仕事に從事して居りますが眞面目な仕事ある仕事に轉じたいのです、商家を望む（再生求職）▲本年廿五才の秋田縣人身體壯健勞働及商店方面の手傳ひにお願ひ致します（府內初音町一〇二、一色方田崎生）

今晩のラヂオ

◇第一放送

午後六時（東）漫畫劇吾輩は犬である（第八回）田河水泡原案

同七時三〇分 京城より全國中繼 講演 朝鮮經濟の展望 朝鮮銀行總裁 加藤敬三郎

同八時（金・國）放歌と舞踊

同八時二〇分（東）[illegible]

同八時五〇分（大）浪花節 [illegible]

秋季大手合戰譜（五）

日本棋院

四段 中川新一（先） 二段 伊藤きよ子

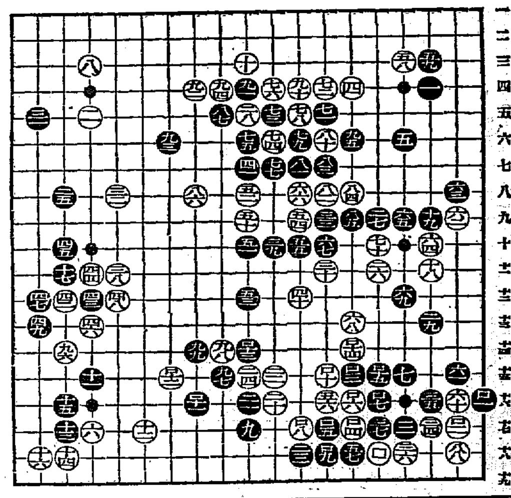

對局者の言葉

（白）九十は「へ五」に打拔くものでしたか

（黒）其の時は矢張り九一に取り白「る三」黒「り三」白九十の時九二とコスンで行くのですが、これは黒も手厚いから惡くないやうに思はれます

（黒）九一と取つたのが手拍子でした「る三」と欲しくツケるのでもありませうが、九二とコスンで居て十分の形勢でした

（白）九二、九四となつては、大した被害もなかつたらしい

（黒）どうも九五と手が戻るのでは大變でした

（黒）ロ三でロ四にツがなかつたのは、自分ながら不思議な位です、白ロ四と切られては却て味方を痛めにした、勝負に關する重大な過誤でした

（白）ロ八の當ては保留して置くものでしたか

（白）ロ十四で此處は先づ治まつた形です

戰の跡

●黒九一と氣味よく打拔いたもの、白九二とケイマされて見ると意張出來してゐない、それに九五と此處に一手かけて居なければならぬのが辛いところだ、黒は會心の打拔きに陶醉したらしく、白九二のケイマでびつくりしたもの…時巳に遲しだ、此の黒九一で九二とコスンで居れば、七一以下の淨略が成功に近く、白崩壞の機運を早めたのであらう、蹴の白九二、九四となつては、百日の說法屁一つといふ程でもないが、とにかく大風一過の感を禁じ得ない○白九六のコスミは好點、黒も之に應じやうがなく、九七とハネて此方から働きをつけやうとの注文だ○白ロは一寸黒の御機嫌を伺つたわけだが、これが白に對しては意外の反撥があつた●黒ロ三で無爲ロ四と切られて見て——然も先手——黒は狼狽せざるを得なかつた、とにかく、白ヨの策は豫想以上の利き目があつたわけである○白ロ十四と治まつて、先手は又しても白に廻つた、黒漸く落潮に向ひつゝあるのを否定出來ない

（制限時間各七時間）

所要時間累計 白一・四一分 黒五・二八分

（分）（動トル）

●八九	り五	5	○九十	ち四	
●九一	ぬ四	2	○九二	を四	1
●九三	わ六	16	○九四	る四	1
●九五	へ六	2	○九六	れ十四	1
●九七	る十五	12	○九八	る十四	3
●九九	を十四		○ロ	は六	4
●ロ一	い十六	5	○ロ二	ろ十七	
●ロ三	へ十五		○ロ四	へ十七	
●ロ五	と十七		○ロ六	へ十六	
●ロ七	は十六		○ロ八	ち十七	2
●ロ九	と六		○ロ十	と十五	
●ロ十一	を十六	2	○ロ十二	わ十五	
●ロ十三	ぬ十四		○ロ十四	へ十四	2
●ロ十五	は十五				

（一分以內は切捨）

★森永ミルクチヨコレート

御愛用者御招待

五十錢お買上げ毎に御招待券進呈！

笑ひの王 井口靜波一行來る

森永爆笑大會

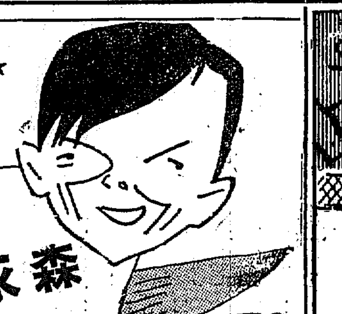

主なるプログラム

舞踊 高田貞子 菊地澄子 天津文子 小澤君子

獨唱 瀨山ユリ

奇術 松旭齋天麗

ジヤズ 銀座小劇場

日本舞踊 西川千代美

漫談 井口靜波

井口靜波作 實演 三文作家

文士 北雀 井口靜波

女房 恋子 高田貞子

子供 文子 天津文子

〃 君子 小澤君子

〃 澄子 菊地澄子

コロムビア・レコード新譜演奏

場所 京城公會堂

日時 十二月四日 五日 六日 夜ノ部 午後七時 晝ノ部 午後一時 夜ノ部 午後七時 晝ノ部 午後一時 夜ノ部 午後七時

森永ミルクチヨコレート 五錢・十錢

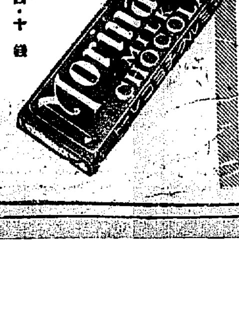

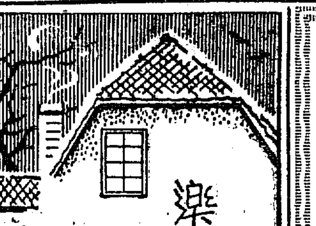

楽しきわが家へ

フジユウ醤油

ダイヤストーブ

超特年末大サービス

十二月一日ヨリ 十日マデ

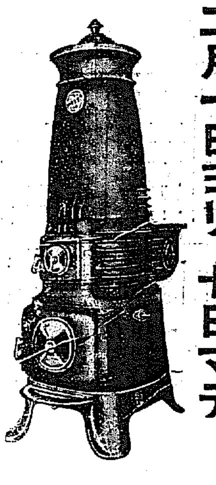

京城本町一丁目 平田百貨店

本町二丁目 砂本洋家具店

本町三丁目 中谷金物店

旭町 安達鉱力店

永樂町市場 北園商店

發賣元 スミレ屋本店

三・〇〇〇萬圓の應急米穀低資愈よ決定す…

氾濫移出の抑制へ

殖銀、東拓、鮮銀、金組等から放出

融資數量は 玄米二百二十萬七千石 籾百萬九千餘石

大藏、拓務兩省では既報二十八日の運用委員會において朝鮮米穀擔保に二百萬圓、米穀應急低資に三千萬圓を決定したがこのうち米穀資金の運用は

一、融通金額　三千萬圓
二、融通形式は殖銀、鮮銀、東拓貸出の形式をもつて貸出
三、融通利率は利回り八厘を見込んで五分三厘をもつて融資

する事となつてをり、この融通さるる籾及び玄米數量は玄米百二十萬石、籾百九萬石にして、この明細は（單位石）

▲玄米　米倉分五四〇、六八〇▲農倉四八六、五〇〇▲合計一〇二七、二四〇
▲籾　移出調節用二〇九、一二〇▲長期用二月迄八〇〇、〇〇〇▲合計一、〇〇九、一二〇

にして、このうち貸付金を交付するのは玄米四十三萬二千八百石、籾十五萬石であり、これは殖銀東拓鮮銀を通じ三行及び金組、商銀をも通じて貸出される事となつたが、新穀氾濫殺到を懸念される鮮米移出に右の三千萬圓の低資の投じる效果は期待せられる

一、咸興府に支店設置の件
二、右に伴ふ定款變更の件
の二項について附議決定の上、明年より支店を開設する

低資の三者割當は

前年短期融資の實績を基準に

東拓では不滿を表明す

別項三千萬圓の米穀低資の各行割當は本府において大體昨年の短期貯藏融資の實績を考慮して本年度各行割當を決定、二十七日運用委員會において融資決定とともに三行に對して

一、殖産銀行約五割、一千五百萬圓のうち金融組合融通分約五百萬圓を含む
二、鮮銀約三割、うち約八、九十萬圓を商業銀行に融通
三、東拓約二割、六百萬圓

と大體方針を内定し二十九日別項の如く打合せをなしたが、この割當に對して東拓では、昨年主として長期融資に全力をつくしたため短期融資はその數量金額ともに比較的少額であつた、よつて今次の割當でも金額が割比上少額なので、この割當に對して内心不滿を洩らす狀態で、東拓支社秋山金融課長は本日本府を訪問しこの改訂について折衝を進めてゐるがこの成行は注目せられる

水害復舊低資の貸付打合

けふ本府で關係者協議

南鮮地方水害復舊資金三百七十七萬圓のうち二百萬圓は既々大藏省預金部から年四分の利率で低資融通されることになつたので、本府理財課では[illegible]要すらしい、また一方簡易保險から融通する七十七萬圓の分は前記交渉完了に引つゞき取纏まるはず

[illegible]協議では廿九日午前十一時から殖産銀行水原支店、安永社殖産銀長及び金融組合聯合會本田金融部長岡田資金課長ら關係者を招き、低資の貸付利率並に貸出、償還方法につき協議を遂げつゝあり、即ち四分でうけた低資は聯合會へ四分三厘以下で、聯合會から組合へは四分八厘以下、組合から個人へは五分八厘以下で貸出すとになる模樣であるが、償還方法は[illegible]

北鮮の花嫁

緬羊學校

豫定以外は民間に嫁入

十ケ年十萬頭を目標とする緬羊增殖大計畫を控へて國立種羊場の種羊飼育は大な役割を演ずることとなるが本府においては來年以降九ケ年間における飼育豫定頭數を定め豫定以外の頭數は全部民間に貸付配布を行ふことになつた、その豫定頭數は次の通り

	牝	牡
十年	―	四〇
十一	―	八五
十二	一〇〇	一〇二
十三	一五〇	一三一
十四	一〇〇	一三四
十五	一〇〇	一六九
十六	一〇〇	一二五
十七	一五〇	一五六
十八	一〇〇	一五五

米研運動から退く

米穀研究會は米穀の生産並に配給の調査研究を目的として組織されたものであるが米穀問題がやかましくなつて以來は一種の運動團體と化した嫌ひがあつたが今後は是等の諸運動は鮮米擁護期成會に讓り研究會は創立の趣旨に立ち歸つて專ら調査に邁進することゝなつた

南朝信買收の三社總會

杉村社長は取締役就任

朝信の南朝信買收は二十八日午後[illegible]

貯銀咸興支店

明年開設

貯銀では大邱、咸興兩地に支店設置を申請中であつたが咸興のみ内認可を得たので、來る十二月十四日同社において臨時株主總會開催

石炭配給が一番不良

朝鮮商議が各地照會の結果判明

冬期貨車輸送陣

鐵道輸送上の滯貨多しく取引不圓滑の非難續出に鑑み朝鮮商議では平壤商議の依頼もあり地方商議に對し本月十五日までの貨車配給の實狀、滯貨の種類、數量及び配給・滯貨整理に關する意見の提出を求めてゐたがその結果、石炭のほかは米穀、各種雜貨の出廻りは大體調順なることが判明した、しかしてこのうち最も不良なる滯貨は新義州で十一月十五日現在で木材其他の滯貨三千六百七十七キロトンに達し滯貨は中最も多きものは仁川、群山における石炭で冬期需要期に際しての右の如き必需品運輸不圓滑は甚迫視せられてゐる、なほ配給及滯貨整理に對する意見としては構内作業場及貨物ホームの擴張、貨車の增發、石炭大型車等の實施方を群山、仁川、木浦、新義州より要望してきた、尚元山よりは鐵道貨車全部を鐵道用に充てたき旨を熱望してきたのは注目すべくなほ京城は大體良好で平壤よりは何等の回答はないけれど石炭輸送上の大不圓滑を來してゐるものと想像される

安取延取引

代行會社創立

來月二日取引開始

【安東電話】安東取引所では株式延取引實施及代行會社の設立に就て關東廳の諒解を得た事は既報したが代行會社の設立も豫定の通り順調に進捗し重役の顔觸れも左の如く決定した

社長　土井和一
取締役　藤平泰一
同　孫德彰
同　原田市松
同　佐々木吉明
監査役（常務）　藤木堅次
同　中川鑑義

尚資本金は五十萬圓の四分一拂込で安取側五千株取引員側五千株で内八千株に對する拂込金額十萬圓は滿洲中央銀行より低利資金を受け拂込も完了し愈々十二月二日より取引を開始することゝなつた

朝鮮窒素總會

無配可決

朝鮮窒素肥料會社は二十八日興南本社に於て第十五回定時總會を開催左記利益金處分案（無配）を可決した（單位圓）

當期利益金	七、四〇三、三五八
内	
財産償却金	六、〇〇〇、〇〇〇
差引剩餘金	一、〇四三、三五八
内	
準備積立金	二〇〇、〇〇〇
別途積立金	一、〇〇〇、〇〇〇
退職手當基金	一五〇、〇〇〇
役員賞與金	五〇、〇〇〇
再差引	三、五五八
前期繰越金	三〇五、六五二
合計	三〇九、二一二
後期繰越金	三〇九、二一二

商銀の貸出

五千萬圓突破

創立來の記錄

商業銀行最近における貸出總額は五千萬圓を遂に突破し同行創業以來の最高記錄を示現した

安銀京城支店新築

安田銀行京城支店新築工事は二十七日東京本店において入札の結果十九萬八千圓にて大倉土木に落札した

粟と蓬萊米

輸移入激增

内地の買强硬腰と飯米饑饉見越て

内鮮共通の減收——就中内地の超肥饑的凶作は早くも旺盛な鮮米移出を招來したがこの内地の强硬な買腰と豫想せられる農林省の米穀調節策により、鮮内においては本年は昨年より此上の深刻な飯米饑饉の現出が想像されるので滿商筋では早くも見越取引として滿洲粟、蓬萊米の手當が進みこの輸移入は肥饑的の大量を示すものと推定されてゐる

すなはち蓬萊及び粟の輸入は、新穀期に入つて以來逐月累增し滿洲粟入荷は二十日現在で前年比三萬四千石、實に十一割の激增となり、蓬萊手當も現在では主として丸福豫期だが同じく三千二百擔石と二十八割弱の激增を告げてゐる、右は引續き、鮮米買上げ確定、内地の買腰强硬から旺盛を持續するものとみられる

鮮米移出は即ち粟、滿粟輸移入の增加となつて現れてくるのは當然の動きであるが新穀期早々のこの激增する見越取引は注目せられるなは最近の蓬萊二期丸福は仁川渡十圓六七十錢、粟京城八圓三三十錢の唱へで、騰りを續けてゐる

肥料統制の奏功には

内鮮協調の要あり

内地對策と呼應し本府で討究中

肥料統制は商工、農林兩省合一萬五千圓の豫算を計上し來年度から實施することになり多分肥料調節を主とするものと察せられる總督府としてもこの推移を見て近く何分の對策を建てる筈であるが朝鮮を除外してはこの統制は效果を著しく減殺するから多分内鮮的となることとなるものと見られてゐる、しかし以前[illegible]を實施した際は朝鮮總督府と合議しながら廢止の際は一言の通知もなく商工省單獨で廢止した等の事例もあるから今度は事前に商工省に一應この注意を喚起することとなる筈だが、現在朝鮮の肥料需給において日本生產總能力の百十萬に對し朝窒四十二萬トンあり、[illegible]六萬トンの生產あり、有機質肥料としては、總額の年間七十萬噸、窒素また漸々增產の傾向にあるので、この生產分野よりするも朝鮮を無視するは不可能であり、その消費においても同樣に立場におかれ居り、完全なる肥料統制には、内鮮間の聯關なくして全き效果をあげ得ぬ實情にある

逐年增加の道農會豫算

九年度は一躍增加

各道農會の創設は大正十五年であるが道農會豫算合計は逐年增加の傾向にあり、昭和五年七十八萬と急增してゐるが昭和九年度においては百三十一萬九千圓といふ大躍進を來してゐる、これは主として農業倉庫の建設補助等である、大正十五年以來の豫算を示せば左の如くである（單位圓）

大正十五年	二五七、五三二
昭和二年	四一七、八五〇
同三年	四九八、四三五
同四年	五二〇、三三九
同五年	七八三、九四四
同六年	七一五、六七四
同七年	四九六、一九二
同八年	七三九、九七五
同九年	一、三一九、九一六

電氣動力使用者會總會

京城電氣動力使用者會では十二月一日午後五時より[illegible]に於て第十四回總會を開催[illegible]

豆炭原料値上

冬期需要增で

けふの組合會議で決定

内地移出の無煙炭はその七割が豆炭原料たる鱗狀粉炭の微粉炭を以て占められ殆んど内地市場を獨占しその販路に關東からから北陸方面に漸次擴大しつゝあるが豆炭原料は冬期需要に直面し愈々不足を告げてゐるが、廿九日平壤にて開催の無煙炭組合會議では一噸につき約八十錢の値上が行はれる模樣である、但し他の塊炭原料は據置のまゝで無煙界では豆炭原料のみが依然需要となつてゐる

製造煙草賣渡高

製造煙草十一月中旬分賣渡高は合計九十萬一千二百八十六圓で前年同期に比し十二萬二千百七十五圓の增加を示して居るが之を各支局別に見れば京城三十五萬八千二百四十七圓、全州十八萬九千百四十二圓、大邱十五萬四千四百七圓、平壤十九萬九千四百八十圓である

落穗

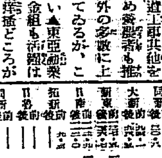

渡滿鮮人移民は鐵道工事其他を初め就職者も[illegible]定外の多數に上つてゐるが、この金融機關が乏しい▲東亞勸業公司、殊に滿洲の金組も活躍はしてゐるが、[illegible]第二北農まで手がとゞかぬ▲鮮内の經濟界方面ではこの資源活に金融の必要が大いに力説されてきた…何んとか出來れば結構な話▲米穀低資の割當で東拓つむじをまげる…二千萬圓の割當はとるつもりでの預株金[illegible]りと外れたのだから無理もなからう

大株減配内定

【大阪電話】大阪株式取引所は今期配當は五厘減の七分五厘と内定した

株式

小浮動後引落

前場　前日强調のあと今朝は月末關係もあり一巡一服風情にて新東二百二十七圓五〇と六安大新九四圓一と七安日產一二圓九〇安と不昧朝新卅圓九錢取六五圓と寄附き東新八圓五〇大新四六日產三圓丁朝新三圓丁とあつたが利喰に伸惱み結局新東六圓八と七安大新三圓四と七安日產二圓丁と丸安と引落し朝新三〇圓八と一安に前場を了つた

後場　前場不勢のあと後場は新東二三六圓七〇大新九三圓五〇日產一一二圓丁朝新三〇圓八と保合いて寄付きあと朝取六四圓八朝新一圓丁と小堅く大新三圓丁新東六圓六日產一圓八と氣崩れこの邊揉合ひに持合つた

今一つ彈力を

朝は一押しか

高橋財政謳歌に踏みあげた相場は前日東京新東は一四〇圓台に乘せたのみで拔き切らず今朝は上げ一巡一服の風情にて吹値は直ちに利喰されあと屆吉乘れる始末であつた併し地合は堅調を呈してゐるが何分臨時議會開會中ではあり過去の安値覺えもあるので警戒氣分もあつて之に吹値利喰もあつて今一つ安いところがあるのではないかとも見受けられた、而して高橋財政論が一般急騰した丈けにのでこゝで一押せば却つて彈力を加へる事となるので年末への反撥力を培育する事となるであらう仕手の變化と大手の强氣轉向によつて大相場必至との觀測が有力となりつゝある朝新は活躍性はついて來たがまだ伸び切れない節なりの因果玉も相當あるのでこの邊一押ある可きであらう今朝新田の弱りが目立つてゐたが月初めには一押しあるともみられる而して押した所は買場であつて有力仕手の出動を辛抱して待つ可きである

日魯八分增配

愈々決算締切りとなつて時局株は早くも增配を見越されてゐるが日魯は八分增の一割二分配當入は一割八分と自重して据置き却つて前途を期待され大新は七分五厘で五厘減配迎取は三分と一分の減配に内定した

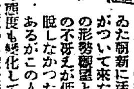

▲久しく低迷してゐた朝新に活潑性がついて來た仕手の形勢觀望と現物の不景氣が低迷を脫しなかつたのであるがこの人氣[illegible]だから投資株とは[illegible]らみても買つてみたいところであるが▲東京新東は前日一四〇圓の高値に踏み上げた、高橋財政を[illegible]取組は玉も少し値頃が低いからこれ以上の空賣りは許されまい▲してみるとまたしても東西軟で新東が年末高の先驅を承る事となるか▲九分配内定[illegible]▲インフレ進行は必至だし公債は[illegible]らまだ／＼株式には[illegible]金から物への時代は[illegible]値頃のと採算の吟味に念を入れて採算第一に行くのが最も安全であらう

基調は良好

臨時議會開會中にて人氣も一服となるが如き情勢下にあるので之を機會に寄付きを示してゐるが買方には新規の手掛りがない代りに政局安定とは云へ[illegible]

外電（廿九日）

[illegible]

株式（廿九日）

[illegible]

東株短期

[illegible]

大株短期

[illegible]

東京現株

[illegible]

大株長期

[illegible]

金融（廿九日）

[illegible]

京城府明治町二丁目二二
秋田株式現物店
電話本局四八一〇番

[illegible]

期米

途轉買越しに新高値に奔進

轉換期近づく

前場　今朝は期近の納會とて空賣筋の觸れ迫に依り當期は八圓二十三錢と小高く寄付きし中限は案外買氣旺はず八圓〆八錢先限八圓〆五錢と稍軟調に寄付きしアトは阪地の手堅き商狀と期近が三十九錢から五十錢と更に吹き上げたので中先もそれに牽制され十錢から二十錢引返し引際は戾り待ちの賣物に十八錢から〆七錢と屆吉乘れ十錢と伸惱み商狀に前場を終つた

後場　當不申中二八圓九錢と焦付いて寄附き二節一錢と引弛んだ

上値を殘す

本年の米界が買方の理想を裏切つて期正米共高値を追ふ一方である事は内鮮米の凶作とが產地の[illegible]り割高を買進む事になるかも知れない情勢である

途轉買越す

目下市場の人氣から見ると未だ買氣が熱狂する所までには達しないも去る二十七日政府が内鮮米二百九十萬石の季節買上げが決定して以來は從來賣つて居た連中も途轉買越しを爲す者が多く從つて人氣は弗々買氣に巡つて來る傾向となつてゐる現に期正米の鞘が著しく縮少しそれ丈け人氣の頑張つて來た事を意味するものであつて買方中思惑筋はこの薄利喰する者が多く動もすると定期はこの鞘止米より狂して正米より期近が買進み原地にある米を吸集した後でないと不可能であると觀測する向が多い

空賣筋煎退く

本日前場限り納會を遂げた期近は既報の如く金太店を根據とする買方主力が宿日米正米へ乘替へたり又内地買約筋の買戾しに解商内を行ひ取組は漸次解消する一方である所へ昨後場から今朝にかけて空賣り筋の買退きに依り中先に比較すると意外の鞘高を見るに至つたので定期の上でも個々利喰を行ひ問題の受渡米は殆んどなくなつたのみか金太店では寧ろ渡米を取行する事になる模樣であつた

期米（廿九日）

[illegible]

東京期米

[illegible]

大阪期米

[illegible]

各地期米

[illegible]

商品（廿九日）

[illegible]

東京國債鼎騰

[illegible]

朝新

[illegible]

大原現物店

京城明治町

◎本日ノ人氣株

新東　プルとベアー

[illegible]

押目買人氣

本日納會を遂げた期近に付ては前頃の如く空賣り筋の買退きによつて中先より著しく納會値が高値となつたが阪地の期限に對し[illegible]氏の入船に依ると買方は渡米があるとけ受米する事に聯應は決定したので相場は相變らず强く先限を押目買ひ人氣强硬であると

仁川受渡内譯

本日納會をつけた期近の受渡は石數三千石であつた、受渡値段二十七圓八十錢にして、この引受は地場賣渡問屋店の受渡手口次の通り

▲渡方 金益一、五〇〇、丸六一〇〇、丸星五〇〇、金太四〇〇、金メ二〇〇
▲受方 金メ三、〇〇〇

各地期米受渡高

大阪　[illegible]
神戸　[illegible]
東京　[illegible]

朝取期米本玉表

[illegible]

山本株式現物店
電本四八九〇

朝取證券取引員
山本源作商店
電代本四八九〇番

[illegible]

仁川（上放）

[illegible]

釜山（上伸）

[illegible]

大豆

[illegible]

群山（續騰）

[illegible]

木浦（一服）

[illegible]

六邱（持合）

[illegible]

南浦（睦り）

[illegible]

各地糯市況

[illegible]

京城綿糸布

[illegible]

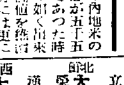

昭和六年内地米の收穫豫想が五千五百萬石であつた時も本年の如く出來秋當時高値を續け[illegible]

短期取引と現物

株式の御取引は「間違のない店」松山へ

營業案内　電信略號　物價表　投資參考資料　御申越次第御送呈

朝鮮取引所證券取引員
京城府黃金町
松山主計商店
電話本局

四等十三圓七十錢で何れも前日より二十錢程高く產地の出廻りは漸く活潑について來た

朝鮮郵船出帆

◎乘船切符任意取扱　船中食事附

[illegible]

朝鮮郵船株式會社

日本郵船定期出帆

[illegible]

阿波共同汽船出帆

利通丸　十二月二日　威海衛、芝罘、大連行
共同丸　十二月六日　威海衛、芝罘、大連行
長山丸　十二月二日　鎭南浦、大連、天津行

代理店　仁川　野口商會

京城日報
朝刊
本紙朝夕共十二頁

太陽生命

獨特の保險

貴方樣の將來の爲に日本一低料
富貴養老

御子樣の將來の爲に無診査養老
愛兒保險

本社 東京 日本橋 江戸町
支社 京城 黄金町 二丁目

營業案內贈呈
社員採用

齒磨カモス

パタコのみの

脚下に靴の黑かるべきを知つて嘗面に齒の白かるべきを知らざるは迂も亦酷し

煙草化新品 藥店にあり 定價十五錢

683

ふるさとの

母は仁丹で健在いつも、たよりに……お前は、體が弱いけん毎日仁丹をのまにや、いけんぞな

仁丹

大粒仁丹は
〔誰の胃腸をも堅く榮養を進む〕

灘代表酒

總發賣元
灘屋本店
電話龍山八〇〇番
振替京城五七九六番

維新歴史小説全集

大好評裡に

一家に一冊、男も女も、大人も子供も味讀熟讀して心の糧とし得るは本全集だ！

第一回配本（目下配本中）
三上於菟吉著
天誅組

第二回配本（近日開始）
吉川英治著
櫻田事變

吉川氏曰く「期待以上のものが書けたと喜べる」「…小説を書き出してから今度が始めてだ」――「櫻田事變」御期待あれ

新聞や雜誌では讀めぬ本全集の爲に新らしく書かれた小説のみ！

本書を手にして感激し熱狂せぬ者が、果してあるであらうか。正しき資料による歴史の小説化ほど好個の讀物はあり得ぬことを。一度本書に眼を通した者は必ず感歎するであらう。

內容見本進呈

全國書店にあり品切れの際は直接本社にお申込願ひます

本日〆切

今直ぐ書店又は本社へ申込まれよ

維新歴史小説全集內容總目

菊池寛	[illegible]來
吉川英治	櫻田事變
三上於菟吉	天誅組
大佛次郎	天狗騒動
土師清二	蛤御門の變
長谷川伸	寺田屋騒動
子母澤寛	新選組
白井喬二	[illegible]戰爭
矢田挿雲	大政奉還
野村胡堂	戊辰の戰亂
木村毅	明治建設
田中貢太郎	志士傳奇

申込金不要・一冊壹圓二十錢・送料一冊十二錢

東京市芝新橋七丁目
振替東京八四〇二番
改造社

毎月一回發行
全十二卷

維新歴史小説全集 書下ろし全集

於全鮮清酒品評會

濱の鶴
ハマツル

醸造元
濱田酒造場

京城第一自動車學校

商業登記公告

株式會社殖産銀行（變更）監事左ノ者ハ昭和九年拾月壹日重任
東京市品川區北品川參丁目參百貳拾五番地 原邦造
右昭和九年拾壹月拾日登記
關田兄弟合名會社（變更）昭和九年拾壹月五日目的ニ左ノ一ケヲ加フ
酒類醸造
右昭和九年拾壹月拾六日登記
全州地方法院金堤出張所

商業及法人登記公告

[illegible]
右昭和九年拾壹月貳拾壹日登記
全州地方法院井邑支廳

法人登記公告

[illegible]
右昭和九年拾壹月拾九日登記
京城地方法院漣川出張所

法人登記公告

[illegible]
京城地方法院議政府出張所

REMEL

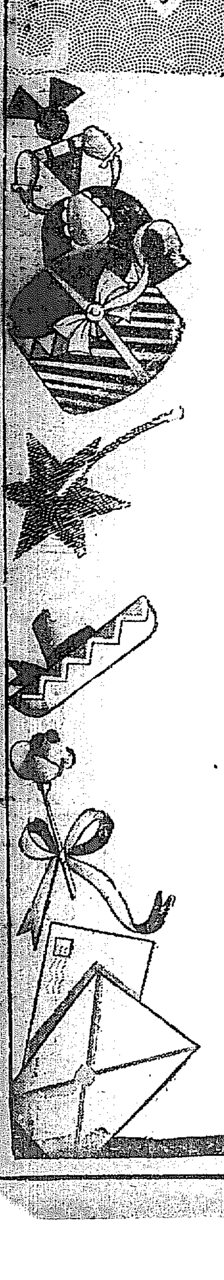

レートクレーム

明朗な若肌をつくるクレーム

わくら葉散る秋はお肌がアレるの……でも……このクレームの一つけでオールOKよ
粉ばきのモダーン化粧にも持って來いです

僕ゥ……のクレーム
たった一つ！
レートクレーム

僕今度本を出しましたタツシモテトの版六四な美本です……………

新刊	タ ー キ ー 舞 台 日 記	80錢
再刊	タ ー キ ー 自 畫 像	80錢

少女畫報社發行
全國各書店ニアリ

レートクレーム
御愛用者優待
大懸賞募集中
一等狐毛皮襟卷
總桐箪笥、銘仙夜具等總數十一萬一千餘名樣御當選
詳細は新聞雜誌廣告又は販賣店にて……

東京 平尾賛平商店

攻防の陣容全く成り 愈よ白熱的政戰展開

注目される今日の兩院

【東京電話】災害對策審議のため召集された第六十六帝國議會は、二十九日全院委員長の選任を了し愈々陣容成つたので、三十日よりは本格的な政戰が展開されることゝなつた、岡田首相としては組閣以來初めての議會であるため召集前から緊張し最も苦闘を豫想されてゐた藤井藏相の辭任は、高橋高齡の就任によつて岡田内閣の補強成つたかに見えたが、岡田内閣の工作は益々衆議院の絶對多數黨たる政友會の空氣を惡化せしめ、遂に前總裁たる高橋是清翁を別離し岡田内閣と一戰を覺悟するに至つた、のみならず政民兩黨の政黨政治復活を目ざしての聯携成り、二十九日には兩黨懇親會を開き茲に三十日よりの兩院における論戰の物凄さを思はせるものがある

三十日兩院は

貴族院は 午前十時本會議を開き、岡田首相の施政方針、廣田外相の外交方針演説ありたる後質疑に入り、第一戰を貴族院の老武者同成會の加藤政之助氏が幼學綱要に關する件を提げて例の長廣舌で岡田首相、松田文相に肉薄し、續いて時間があれば岩田宙造博士が人權蹂躙問題を提げて小原法相と一騎打をなすべく、殊にこの問題に關しては岩田博士に續いて赤池濃、進藤總彌博士が政府の責任を追及すべく準備を進めてゐるから小原法相の答辯如何では問題の前途は重大化すべく注目され、岩田博士が立つこととなれば貴族院は近來にない緊張を示すことゝならう

衆議院は 午後一時本會議を開き岡田首相の施政方針演説、廣田外相の外交方針演説、高橋藏相の財政演説ありたる後質疑に入り、まづ政友會の山本悌二郎氏施政一般、兼補問題を提げて立ち岡田首相、廣田外相に對し猛烈なる質問をなすべく、次いで第二陣は多年高橋藏相の許にあつて政務官を努め、高橋翁の經濟政策に關する相談相手をもつて自任する堀切善兵衛氏が立ち、高橋老藏相に對し民間の矢を放つことゝなつてゐるが、堀切氏としては多年の恩誼は恩誼として感謝するも、此に政友會と別離し政治的立場を異にしたる以上

徹底的に 政府の財政經濟政策を痛擊するをもつて、堀切氏對高橋翁の論戰は面白い場面を展開するものと見られてゐる、續いて立つ民政黨の飛將軍富田幸次郎氏は政界の古強者であり、政黨政治に正しき認識を有する人であるから岡田首相に對し非常時局に處する政府の方針を質し、更に施政一般殊に災害對策の不徹底、在滿機構改革問題に絡む官紀紊亂問題について深刻な質問をなすべく、續いて濱田國松氏は大藏省事件に關する

人權蹂躙 問題を提げて小原法相に肉薄することゝなるべく原氏は政友會の老武者で司法問題に關しては權威者であるから相當政府に對し痛手を負はしめるものと見られる、かくの如く三十日の兩院は攻防兩陣營とも緊張の内に開かれ殊に質問陣營は精鋭揃ひであり、攻守とも眞劍に秘術を盡すことゝならう

臨時議會召集—寫眞は召集日の衆議院議場

臨時議會提出諸案 廿九日の閣議で決定

【東京電話】政府は廿九日の臨時閣議において左の諸案を議會に提出することに決定した

一、昭和九年度歳入歳出總豫算追加案(追一號)

二、昭和九年度各特別會計歳入歳出豫算追加案(特第一號)

三、豫算外國庫負擔となるべき契約をなすを要するの件

追加豫算大綱

【東京電話】臨時議會に提出すべき本年度追加豫算案は二十九日閣議決定を經て上奏御裁可を仰いだ上衆議院事務局に提出したがこれが大綱は左の如し(單位圓)

▲歳入臨時部

公共團體工事費分擔金	九〇二、六四九
通信特別會計より繰入	一八〇、八五一
公債金	六九、九一九、〇一三
內譯	
道路公債	六九五、〇〇〇
歳入補塡公債	六九、二二四、〇一三
合計	七一、〇〇二、五一三

▲歳出

經常部	一一四、三三七
臨時部	七〇、八八八、一七六
合計	七一、〇〇二、五一三

災害對策 三法案 衆院に提出さる

【東京電話】政府は二十九日の衆議院に災害對策に關する左の三法律案を提出した

一、風水害による被害者に對する租税減免猶豫に關する法律案

一、凶作地に對する政府所有米の臨時交付に關する法律案

一、都市計畫法中改正法律案

豫算總會 大體二日から

【東京電話】衆議院の豫算總會は三十日各派交渉會を開き正式に日取りその他を決定する筈で、大體二日午前十時より開會、まづ政友會の大口喜六氏第一陣を承はり、政府に質問の矢を放つこととなつたが、如何に審議を取急いでも會期は豫算審議より見て二、三日の延長を免れないであらうと衆議院では見てゐる

けふの兩院 日程(東京電話)

貴族院 午前十時本會議を開き岡田首相の施政演説に次ぎ廣田外相の外交演説あつて質疑に入り、加藤政之助氏(同成)は幼學綱要に關する件につき首相、文相に對し、また岩田宙造氏(同和)は司法權の運用について法相に對し、石川三郎氏(研究)は資信證理について農相、藏相に對しそれぞれ質問をなす筈

衆議院 午後一時本會議を開き愈々本舞臺に入り、岡田首相の施政方針、廣田外相の外交方針、高橋藏相の財政方針に關する演説の後、國務大臣の演説に對する質疑に入り、山本悌二郎(政)堀切善兵衛(政)富田幸次郎(民)濱田國松(政)中島彌團次(民)諸氏が政府の施政一般、財政經濟、人權蹂躙問題等を提げて政府に肉薄する筈

臨時閣議 提出議案に署名 議會對策を協議

【東京電話】政府は二十九日午後二時首相官邸に臨時閣議を開き、岡田首相以下全閣僚出席、昭和九年度追加豫算案の議會提出議案に各閣僚署名を了したる後、臨時議會對策の協議に入り一般施政方針、綱紀肅正問題、財政經濟、農村救濟、災害復舊等に關する各種質問に對する答辯等を打合せ同三時半散會した

衆議院常任 委員長及理事

【東京電話】衆議院常任委員長及び理事左の如し

豫算委員長 島田俊雄(政) 理事 松岡俊三、松村光三、西岡竹次郎(以上政友)工藤鐵男、坂東幸太郎、矢野庄太郎(以上民政)野中徹也(國同)飯村五郎(第一控室)

決算委員長 池田敬八(民) 理事 立川太郎、土倉宗明、三井徳寶、米田規矩馬(以上政友)林平馬、福田關次郎(以上民政)戸田由美(國同)鶴月學(第一控室)

請願委員長 松實喜代太(政) 理事 山口忠五郎、一宮房治郎、陸山貞吉(以上政友)中井川浩、濱野徹太郎(以上民政)伊豆富人(國同)杉山元治郎(第一控室)

建議委員長 戸井嘉作(民) 理事 菅原英太郎、小林絹治、勝又春一(以上政友)中茲巌男、猪股謙二郎(以上民政)鶴澤與四二(國同)江藤源九郎(第一控室)

懲罰委員長 磯部尚(政) 理事 山本芳治、中井一夫、小林錡(以上政友)手代木隆吉(民政)深水清(國同)安部磯雄(第一控室)

滿鐵社債發行

【東京電話】滿鐵は左の條件により社債を發行するに決定した

一、總額 三千萬圓

一、利率 四分三厘

一、期限 十三年(拂込一月)

榮轉の三氏本社訪問

新任學務局長安井誠一郎氏(寫眞向つて左)新任總督官房文書課長臨時國勢調査課長兼總督秘書官鹽田正洪氏(中央)及び新任井坂全羅北道警察部長(右)は廿九日挨拶に本社訪問

具體的數字に關する山本試案の提示

しばらく差控へる樣 外相が兩代表に訓電

【東京電話】外務省では二十七日日英會談の結果、山本代表は近くイギリス側に對し所謂山本試案を提出の意向なる旨報告に接したので、二十八日夜之に關し海軍側と協議の結果

イギリス側の態度は我國に最高共通保有量の具體的數字、並に實質的パリテイの實現に到達すべき具體的年限などに關する帝國政府の意向を闡明せしめパリテイに關する原則を先議すべしと帝國の方針を眩らせんとしつゝあり、この際我方より具體的數字に觸れた試案を提示することは我立場を不利ならしむると云ふに意見一致を見たので、二十九日廣田外相より松平、山本兩代表に對し具體的數字に關する山本試案の提示を暫く差控へる樣訓電した

態度決定の佛閣議

【パリ廿九日電通】日本政府より受けたワシントン條約廢棄の勸告を受けたフランス政府は、十二月一日閣議を開き對策を協議することになつた

神戸に於て海運民間會商を開催

日蘭海運問題目鼻つく

【バタヴイア廿九日電通】海運問題に關する蘭印、ヘルデレン兩代表の會見は二十八日に引續き二十九日午前十時半から應行協議を行つた結果、蘭印側は遂に我が提案に應じ

一、神戸に於て海運民間會商を行ふこと

二、二十八日ヘルデレン代表より提議した理不盡なる提案は撤回すべきこと

を確認した結果、神戸に於て近くジヤワ・チヤイナー汽船及び郵船側(南洋郵船、石原産業、大阪商船、日本郵船)との間に民間海運會商を開催することに決定した、而して右の決定内容に關してはなほ兩代表部間に於て十分打合せを遂げたる上、共同コンミユニケの形式で三十日兩代表部より發表せられることになつてゐるが、蘭印側の代表として目下赴日中がジヤワ・チヤイナー社重役フイリツプ氏および同社東洋總支配人コーレス氏が選任される見込みである

小林司令官 新京發赴任

【新京廿九日電通】初代駐滿海軍部司令官として在職二年、各方面に好印象を殘した新任鎭海要港部司令官小林中將は二十九日午後四時發列車で離京赴任の途についた

山本、富田兩氏の演説内容

民政連繫懇親會席上に於る

【東京電話】二十九日行はれた政民連繫懇親會席上に於ける山本条太郎氏の演説内容左の如し

吾々はかつて明治の維新が薩長の聯合によつて打開された如く政黨の提携を契機とし昭和維新の幕が開かれ國策の樹立、國政の刷新遂行に建設的效果を擧げる新組織たらんとを期待します

また富田幸次郎氏の演説内容左の如し

今日は國家の非常時であると共に政黨の非常時である、國家内外の多事多端なるは今更言を俟たない、政局の支配權を把握して居りたる政黨今日の委靡不振また慚愧に堪へない、内に省み大いに反省すると共に外に向つて勇往邁進、往年我等の先輩が憲政の創設と擁護とに身命を賭したるその志に學ぶところなくてはならない

國庫債券 四分利 三億圓を發行

【東京電話】大藏省は三十日四分利國庫債券「せ」號三億圓を左の要項により發行すると決定した

一、發行總額 金三億圓

内譯 昭和九年度歳入補塡の分二億九千五百萬圓、朝鮮事業費の分五百萬圓

二、發行價格 額面百圓につき九十七圓五十錢

三、償還期限 昭和三十六年六月一日迄(三十六年六ケ月)

四、利率 年四分

五、利子支拂期限 六月一日及十二月一日の二回

六、初期利子支拂 昭和十年十二月一日渡、額面百圓につき六錢

七、發行方法 日本銀行引受二億五千萬圓、預金部引受五千萬圓

八、利廻割合 指値利廻四分〇九、單利四分一一

みんな人々の御蔭に外ならぬ

陸軍大將に榮進した植田軍司令官語る

陸軍大將に榮進の親任式を了へた旨本省からの正式傳達が廿九日我が軍司令官植田謙吉閣下の元に飛んで來た、早速ベタ金に三つ星の肩章を輝かした植田大將に面接を求めると

いやこれもみんな人々の御蔭に外ならない

と謙讓な態度で、併し流石は武人らしい莞爾とした面持で語る

進級の通知を手にして感じたことは自分として職場の生涯と誓つた不具の身を以て斯かる感激に浴したことは誠に過分の光榮、唯々感泣の外はない、同時に今日あるを得たのも全く先輩上長の誘掖指導、同僚、朋友の援助その他部下の補佐に依る賜物で感謝に堪へない次第である、殊にから云ふ機會に思ひ出すのは自分と一緒に戰役で御國のために身命をなげうつた人達の功績で、誠に不具となつた人達の功績で、自分が今日この光榮に浴すると共に斯う云ふ人々に對して深き同顧と感謝を持たざるを得ない次第である、今後も一層軍務に勉勵する覺悟である

刑務所完備は不思議なくらゐ

滿洲國司法視察團昨夕入城 徐維新廳長は語る

一ケ月半に亘り日本視察中であつた滿洲國司法視察團

奉天高等檢察廳長徐維新、同高等法院長與學謙、北滿特區高等法院長程泉、吉林高等法院長李文府、北滿特區高等檢察廳長王發勳氏

らは歸滿の途中、菅原民事司第一課長、白石同刑事課長と共に廿九日午後三時廿分入城、増永法務局長、伊東覆審法院長、岡本覆審檢事長らに出迎へられて朝鮮ホテルに投宿した、卅日宇垣總督を訪問午後三時半發「のぞみ」で歸滿の豫定であるが、徐維新廳長は語る

歐米の制度 に範を執つた日本が、六十年來の歷史と經驗のうちに立派に日本獨自の司法制度を確立したことは何より驚くべき努力の收穫だと思つた、嚴正公平な司法官、司法機關の整然としてゐると、さらに司法行政事務の優秀さなど吾々が敎へられ採用したい點が非常に多い、裁判所の立派さよりも刑務所の完備してゐるのは我々から見ると不思議な位で、懲罰主義から勸善主義に進む日本としては當然だが、これだけは滿洲に採用すると民度が低い關係から刑務所入志願者が殺到する虞れがあるのでむしろ滿洲國では現狀のまゝ進みたいと考へてゐる

朝鮮との 司法關係なども十分研究したいと思ふ

歳出財源 補塡公債 限度擴張法案

【東京電話】政府は廿九日衆議院に昭和九年法律第五號中改正法律案を提出したがその全文左の如し

昭和九年法律第五號中左の通り改正す

第一條中「六億六百九十萬圓」を「六億七千六百萬圓」に改む

附則 本法は公布の日より之を施行す

昭和九年法律第五號中改正法律案理由書

昭和九年度一般會計歳出の財源に充つるため、昭和九年法律第五號及び他の法律に依り現に起債し得る金額の外、更に六千九百二十萬圓を限り公債發行限度を增加するため、昭和九年法律第五號中改正を要するものあり、即ち本案を提出する所以なり

參照=昭和九年法律第五號は昭和九年度一般會計の歳出の財源に充つるための公債發行に關する法律なり

日本商工會議所 增税案に反對

【東京電話】日本商工會議所は二十九日の總會において政府の增税案に對し反對の決議をなし、三十日代表者が大藏省その他に陳情することになつた

煙草賣渡高

專賣局十一月中旬煙草賣渡高は合計九十萬一千二百八十六圓で、前年同期に比し十二萬二百七十五圓の增加を示した、支局別左の如し

京城	三五八、二四七圓
全州	一八九、一四二
大邱	一五四、四一七
平壤	一九九、四八〇

夕刊後の市況

◇…大阪短期引跡 大新 九四圓五 一安

◇…仁川期米後場

	當	中	先
鮮新		一三一圓丁	不變
日産		一三五圓六	不變
新東		一三八圓一	一安
六品	納	二八、一〇	二八、三
七品	會	二六、二	二六、五

◇…各地期米後場

釜山 二六、元 大邱 二七、一〇 群山 二七、五 木浦 二六、五 鎭南浦 二六、四 下關 二〇、七 神戸 二九、三 熊本 二八、七 名古屋 二〇、三 金澤 二六、四 大阪最終氣配 五一 一丁高

◇…東株後場 引 高 安

東取	—	一六八	一六八
鐘新	二一	二二	一〇八
大新	六五	六五	六〇
新東	二七〇	二七〇	一三四
日產	二二〇	二二〇	二二
日魯	七〇	七〇	七〇

◇…橫濱生糸後場引 當 九五、〇〇 先 九四、〇〇

◇…大阪短期後場 引 高 安

大新	六六	六六	六一
新東	一六三	一六三	一六七

人

◇下村進氏(京・南山警察部長、朝鮮總督府道事務官)挨拶の爲二十九日來社

◇川俣信氏(安東新報社々長)同社京城支局設置挨拶の爲二十九日來社

◇平野俊郎氏(同社京城支局長)同上

◇宋鎭禹氏(東亞日報社長)東上中廿九日歸城

◇高石眞五郎氏(大每主筆)下田副主筆、中坪販賣部副役同伴、廿九日夜北上より入城、朝鮮ホテルへ、一日午後十時五分京城發の豫定

◇中山貞雄氏尊父鶴八氏 二十九日午後零時半死去、三十日午後四時半若草町西本願寺別院で告別式執行

東西南北

乞食商賣は三日やると止められぬといふが▲ポーランドではどうしてこの不景氣に生半可な商賣どころか殊によると一身代造る者さへあるといふのだから乞食は殖える一方だ▲あまりの繁昌に警察でも社會安寧上宜しくないと考へたものか最近乘々的乞食狩をやり始めた▲先週にはワルソー市だけであげられた乞食約二千人▲それも日曜日に參詣人で賑ふ共同墓地からは數百人のお貰ひが一網打盡となつた▲これらの連中は何れも中々の金持で中には家に金銀財寶を山と貯へてゐた者もあり▲今更ながらポーランド人のお慈悲深いのに驚き且あきれさせられたわけだが▲振つたのには身入の多い道端の自身の居場所を三千ツロツテイ(約六七五圓)で讓り渡し隱居したといふ乞食もあり▲六十萬ツロツテイの遺產を殘して死んだ豪勢な乞食もあつたといふ

謝風水害御見舞

品拂底の折柄 金物の御用命は 在庫豐富の當店へ

型錄呈要四錢

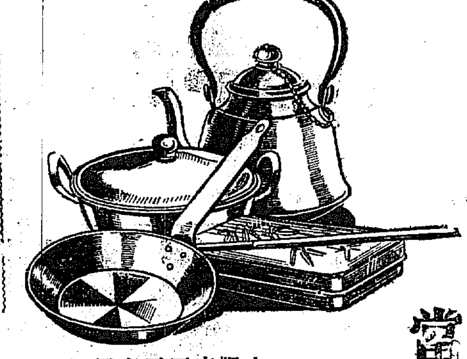

アルミニユウム製器具
琺瑯及亞鉛板製器具
眞鍮銅製器具
其他一般金物雜貨

大阪市西區南堀江通二丁目

合名會社 田島商店

電話櫻川 一〇七二・二五四五 三八四六・四八九九

祝發展

第一廣告社

喘息・肺・肋膜に

イマヅミン

今津佛國理學博士創製

これだ!

喘息・咳には何を措いても本劑をお奬めする。全國各地の服用者から本劑の效果に對する多數の涙ぐましい感謝狀が、立派にその良效を證據立てゝゐるから……

喘息 發作の多い時期になつた。喘息は治療は却つて症狀を惡化する。本劑は一時の鎭靜效力の藥劑とは全然その內容を異にし、何等の副作用がなく、ゼイゼイヒユーヒユー、カスレ聲を鎭くし、呼吸を樂にし、去痰、氣管の力強く、且つ胃腸を丈夫にして病原を除去す。

咳・百日咳 には一日も早く本劑を服用し治療せられよ。強咳も、又頭の鎭定を損つた病、鎭定し、こじらした例は頗る多い。

肺・肋膜 容易に胃腸より血液中に吸收され、喫痰作用を旺盛にし、病原菌及その毒素を排泄し、發熱、喀痰、盗汗、鈍痛、咳嗽、浮腫れ、肩のコリ、食慾不振等に良效を顯はし病竈を頑健にす。

十日分 二圓四〇
卅日分 六圓五〇
五十日分 十圓

今津博士創製のリキシンを本劑と併用すれば兩劑の效果が同時に働き早く良くなる。

▲全國藥店に有▼文獻説明書無代進呈

大阪市西淀川區大仁本町三 株式會社 今津化學研究所

街頭二題
交通取締良心

四十餘日前本町に於て指摘した京城府廳前の電車停留場のことは、その後何等移轉の形勢も見えぬが、これは單に便不便の故を以て指摘したものでなく、交通道德を破き、交通取締に任ずる當局者として、交通々則に反するが如き事をそのまゝ放任しておいて、大衆に向つて交通道德を重んぜよ、交通規則を守れと云ふも如何なものであらうと思ふからである。重複することになるが今一度その理由を云へば、道路橋梁は是道路を利用する特殊の場合の外は是非守らねばならぬ法規であり、そのために特殊の設置を講じてある。然るに府廳の電車停留場は斜横斷をしなければならぬやうになつて居り、そのために必要な三角地帶(島)もなければ、横斷指標もない。かくの如き放任は交通取締りに當るものの無責任といはねばならぬ。小さなことではあるが、かゝる放任が大衆取締の上に及ぼす道德的心理的及び法律的影響のほども考へなければならぬ。たゞ交番前までこれを移轉することによつて、法律的にも道德的にも合法的となるものをこれが移轉を躊躇するは當局の良心如何を疑はしめる。

野犬

曾てイスタンブールは犬の町といはれ、街頭に充つるもの犬とルンペンであると稱せられたことがあつたが、それほどでないにしても京城府は隨分野犬の多いところである。野犬ではなく恐らく飼犬であらうが、一見したところ頸輪もなければ鑑札もない野犬らしいもの甚だ多い。殊にわれらの不思議と思ふところは、セパード種の犬が自由に街頭を闊歩してゐるのを多く見うけることがある。何れにせよ口籠もせぬ、頸輪もなき犬が往來を自由に彷徨するといふことは如何のものであらう、殊にセパードの如きは放飼すべきものではないことは何人も承知の筈である。當局としてもかゝる野犬に等しき放飼の犬は十分取締るべきである。警務局の調査によれば、今年一月から十月までに七百九十八頭の狂犬を出して居り、前年同期の五百九十九頭に比べて百九十九頭の增加である。それに狂々として狂犬被害者の出ることは放任を許さぬことである。犬を飼育する人は各人において注意すべく、取締當局としては野犬撲滅に積極的手段を講じて然るべきである。狂犬發出の今日犬の一齊健康診斷も適當の處置である。數字の上から見た狂犬の增加につきて若へるも、家畜の多い京城にようては此際犬の一齊檢査は當局者としてなさねばならぬことである。たゞ無鑑札犬の取締を嚴重にすべきである。即ち東京に於けるが如く無鑑札犬を野犬と見做す程度に取締つて宜しからうと思ふ

その頃を語る(九)
半島警察奇談
制服のないお巡りさん
水野錬太郎(上)

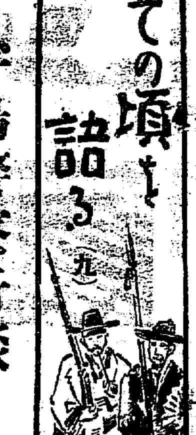

曾て朝鮮の政務總監として多年の治績を擧げ後退官に勅選せられ文部、内務の要職につき政界に重きをなしてゐる水野錬太郎氏を某日芝白金の自邸に訪ふ、劍を通ずれば氏の趣味を物語つてゐる美術工藝品で飾られた應接間で快く引見し極めて打解けた態度で次のやうな面白い話をして下さつた

▽▽▽▽▽▽▽

私が朝鮮へ行つた時は丁度騒擾のあつた頃で仲々面倒だつた、大正九、十年頃になつて漸く平穩に復したが、それ迄は全道に亘つて不穩の空氣が漲り到る所で不逞鮮人が跋扈して居り爆彈騒ぎや暗殺事件等頻々として續出し内地等では朝鮮は百鬼夜行所ではない百鬼跋行してゐるさうだ等云はれた位で人心恟々たるものがあつた、時恰かも原内閣時代で中央政府の方針として從來の憲兵警察を廢めて普通警察制度に轉換した時で、内地から一時に三千五千と警察官を募集して伴れて行つたものだが、その當時朝鮮と云つたら未だ外國の樣に思つてゐた時代で、仲々人間が集まらず巡査募集には隨分困難したものだ、偶々應募して來た者があつても地理は判らずおまけに服も劍も揃はず帽子等も鳥打帽を被つて居る者もあれば、中折を被つて居る者もあり、日本服を着てゐる者も居れば背廣を着たものもあると云つた工合で、隨分珍妙なお巡りさんが出來上つたよ、警務局長の赤池君や丸山君等が大變骨を折られて一生懸命に補充したもんだ、更に部長等も全部新任して行つた者許りで大抵内地の縣廳に居つた人達だが道廳の所在地だから大した事はあるまいと思つて赴任して見ると、電燈もなければ警察電話の設備もない、自動車など總督府に僅か二臺あつたに過ぎない位だから道廳等持つてゐやう筈がない、巡査や部長の中には吾々は何しにこんな所へ來たのだらうと内地歸還を願出たものも少くはなかつた

その年の九月警察部長會議を開いた時、いづれも悲憤な顔して自動車購入、電話開設、官舍支給等十三ケ條を認め、若し之が容れられずんば吾々は連袂總辭職内地へ引揚げる外はないと強硬な要求書を提出して來た、無理もない話だから出來るだけ要求に副ふやうにすると、その年の豫算に組込んだが、翌年の會議には人心も漸く安定し不安狀態も除去されてゐたので極めて和かな空氣だつたからその下で寫眞を撮つたり、夜の晩餐會等には吾等をしたりしてその時初めて二年餘りの苦心の結果治安回復を喜び合ひ昔話りをした、その時の詩が

呼抑呼迂任世評全誠愛國是眞情
笑見甫山冥朶櫻　丸山君の課諭で

下手な詩だが皆に聞いて貰つたもんだ、恐らく當時の部長の人々は皆持つてゐるだらう(寫眞は政務總監時代の水野氏)

尨大豫算の誕生(下)
成立する迄の經緯と
その内容の輪廓管見

大藏當局が各省の新規要求、十二億圓をその三分の一の四億圓に削減した事に對しては各省共大不滿で、殊に陸海軍豫算に對する大削減からは當然最も猛烈なる復活要求が齎されるものと思はれた、果せるかな、各省との事務折衝は遲々として進まず、ために政府が希望した如く九日には豫算閣議を開く事も出來ず十一日よりは大演習に入つてしまつた。この間に中央では各省對大藏事務當局との間に觀察と事務折衝が進められ十五日には内田藏相が演習地から中間的に歸京し床次遞相を訪れた後、岡田首相を訪問した。この時藏相は既に今回の最後の切り札となつた特別會計臨時資金繰入れ並に一般特別兩會計公債減額の二妙案を胸に祕めてゐた。然しこの財源には觸れずたゞ「一千萬圓位はなんとか融通致しませう、然し斷じて鐵道益金の繰入れではありませんぞ」とちよつぴり財源提供の意を仄かしたのである。此の藏相の提言は最後の豫算閣議の夜首相が其の裁定案を陸海兩相に示した際に相當心強い氣持を持たせた事は否めない。だから世間で噂した程内田藏相今回の努力は有難迷惑なものではなかつたといへる。十五日藏相が總理と會見した直後ある新聞記者が藏相に向つて「三土藏相の例もあるからあまり動かんやうにしてくれと云はれたのではなかつたですか」と尋ねたら、藏相はあのどつちをにらんで居るかわからないやうな眼をカッと開いて大喝一聲『云ふ奴も云ふ奴だが、聞く奴も聞く奴だ。そんな無禮なことを云ふ總理ならその下で一日だつて大臣をつとめてゐるか』と怒鳴つた。それで後はなにを聞いても疳高い變なアクセントで『知りません』『わかりません』としかいはない程の不機嫌さだつたが、眞劍にしかも具體的方法を事中に握つて奔走しつゝあつたその時の藏相にして見れば決して無理のない憤慨であつた。然し内田藏相如何に商議に長けたりとはいへこの切り札が彼の頭腦からめくり出されたとするには、あまりに妙案であり過ぎる。然らば内田藏相を躍らしたのは誰か、それはノントウ事町田商相である。こゝで更にさかのぼつて鐵道益金繰入れ問題と郵便料金値上げ問題にふれなければならない。兩者いづれも十年度歳入財源としてやかましく論議されたものであるが郵便料金値上はたとへ極めて小額なりとはいへ一種の大衆課税となるので容易に實行し得ざる情勢にあり床次遞相も「むしろ郵便料金の値下げこそ望ましい時に値上なんてもつての外だ」として相手にしないので火の粉はどうしても内田藏相の鐵道益金の一般會計繰入れといふことの上にふりかぶさつて來る形勢に立ち至つた。そこへもつて來て町田商相はしばしば益金の繰入れを藏相に勸めるやうになつた。驚いたのは藏相でなんとか活路はないかと研究し初めた。町田商相は藏相にヒントを與へた。その結果表面は減債基金の繰入れであるが實質は益金が流用される妙案が編み出されたこれを認めるために藏相は理財局長、と十數度の折衝最後の切り札このやうに豫算編成最後の危機に面したの役を見事に務めて危機に面した内閣の命を救つた金子はたしかに内田藏相の手許からポンと投げ出された、けれどもその蔭に町田商相や賀屋主計局長初め大藏事務當局の頭腦的功績を認めないわけには行かない、然しながら誰しも一人良い子になりたがるのは人間の顧々しさで内田藏相もこの例に洩れない。廿三日の最後の閣議が終つた朝内田藏相が次のやうにうそぶいた

「一升買はずに喧嘩の仲裁に出る奴があるかい。」

チカンドベント (28)
吉本三平

纖維工業上より觀たる 蠶絲業の將來(十七)
朝鮮蠶絲會理事 農學博士 梅谷與七郎

(三) 乾繭處理と繭の生產制限

繭の取引は生でなければならぬとて生繭市場が各府縣に設立されましたが最近人絹の排頭に絲價の著しい變動に脅威をうけ、乾繭取引が助長されて來ましたことは時勢と言へば時勢ですが、此間令發政も矢張り惱みの現れであります。乾繭取引の助成は製絲家が將來の絲價の見込立たざる内に生繭を春秋二期に多量に買込み一年の原料とするは、人絹のパルプ原料の樣に必要に應じて原料を得るものに比して頗る不安定な取引に置かれてある矛盾を防ぐ一方法であり、且つ養蠶家に於ても絲價の下落を辿る蠶繭中に生繭を賣り急ぐとは足元を見すかされ打たかれて安價に取引されるのを防ぐ救濟法とも言ひ得ます。然し私は絲價が今日の樣に安定しない時代に於ては何うかと思ひます現に絲價先下りのアソリを食つて今日乾繭倉庫で辨延に命脈を保つて居るのが紗い現狀から推しても知られます。繭價の先下りを政府で絕對に保證せざる限りは安全第一のものではありません。結局は絲價の見透しがつかぬもの▲相手の繭取引は生繭でも乾繭でも國す國同じではないかと思ひます又乾繭取引に依つて絲價を安定さし得るものと見るのも何うかと思ひます、米穀の樣に內地を相手にして居る者とは同日に論ぜられない、米價の釣り上げ、米價の安定を導き得たる米穀政策が國內相手であるからであります、相手を國外に持つ生絲はさう簡單に行かないと思ひます。

私は人爲的の絲價の釣上げは歷史が物語る如く無益だと思ひます、今迄製絲家の他力本願に趨かされて人爲的方策が講ぜられて參りましたが、常に失敗の歷史を繰返へして居ります、故に乾繭の變動で絲價の先下りの場合國家が保證し得るならば、一步を進めて繭の國家管理に進むべきだと思ひます、然し以上は現狀を申述べたに過ぎません生絲の國內消費が盛んになり米國の鼻息を窺はなくて濟み、絲價が安定して來る時期になりますと乾繭取引は眞の力を發揮するものであると思ひます。國家が燒石に水の僅かな金で乾繭取引を助長して居りますが、稱する誠は現下の樣な繭の安い時には先下りの危險率が少ない爲め割合安全性があるからでありませう。然し繭の値が出て來る時代になると、又生繭取引を助長しなければならなくなりませう。故に今や蠶絲業の根本立直しをやつて將來に處するに動かざる確固たる方策を樹立しなければならないと思ひます。

繭割が提出した繭の管理法は買主を製絲側に設くまに一部の非難はありますけれども、私は繭の國家管理に近い第一步を進めたものとして推奬したいと思ふ。然し此方は生糸を纖維工業の一部として利用し其製糸經營の合理化を企てんとする點は頗る新らしい主張でありますが、一定の滲利で滿足し得ない生糸の事業の片倉や郡是王國では絕對に賛成し難いと思ひます何故なれば前者は國家的見地から纖維工業の三原料としての生糸經營者が生産業家權畏落の虞があるの樣でありますが、後者の如き生産業家が將來は今迄の樣に望め無くなるからであります。今後製糸家は一種の投機的事業として自他共に許して居りましたが其の迷夢からまだ醒めて居ないで其十年に一度の味を忘れ兼ねて居ります。あの案が國家的見地から吾等の賛成する處であつても、一向其後問題とならないのは生糸事業家が問題にしないからだらうと思ひます。斯くして蠶糸業は國家管理の幕が開くまで種々の爭鬪と惱みが續けられるのでないかと思ひます。

朝鮮に於ては鮮內製糸家に特賣制度を取り立派に生繭取引の統制をやつて居ります。之は現金交付を養蠶家が期待して居るのと繭が値下りとなつても何收支償ひ失れに滿足して居りますからであります。一方鮮內は殆ど副業としての養蠶家ばかりで副業は全南の一部を除いて絕無と言つてよろしい。故に繭の値下りで農村を疲弊さすほどの影響を與へない點にも強みがあります。此意味に於て之からの養蠶業は飽くまで副業としての小規模のものに止めて各道が奬勵して居ります。實際養蠶業は副業として力もあり、うま味があるのだと信じます。內地の養蠶の行詰りも副業の域を脫した報いとも言ひ得ませう。

最後に繭の生產制限に就ては私は絕對に反對したい。生產制限と言ひましても其雜物は何んといつても桑園の整理問題でありませう。之に代る代用作物もなく又整理に國家的補助なく唯姑息な制限は社會問題を起すかも知れませぬ。私は自然淘汰を氣長に待ち非現境に耐へ得る者のみを生かしてよいと思ひます。一方前記の更生策が近き將來色々の形になつて現はれて來ると思ひます故、其斷は人爲的に生產制限をなす程に悲觀したくないのでありります。唯今後は高いものなりとの觀念を脫却して事業を副業に收め農家經營を多角化さして行く樣に指導すべきものだと思ひます。內地の養蠶の技術者は繭の增加のみに專心してゐたものを、もう少し農業技術方面と握手して其經營の多角合理化の爲に全般の立直しの指導に當るのが目下の急務であり最も可能性のある方法だと思ひます。此意味に於て錦紡のアンゴラ兎、郡是の綿羊の副業的奬勵は誠に時宜に適した有意義な企だと思ひます

新婚客大歡迎

觀光客誘致策の一つとしてハンガリーでは今度新婚旅行の御夫婦に國境から首都ブダペストまで鐵道運賃半額のサービスをすることゝなつた、又國內各地の旅行は運賃三割引で歡迎するさうだから當分一般新婚客は氣分濃厚な所に惠まれることだらう

感冒の猖獗!

流感、百日咳などの危險な病菌が、學校にも、街頭にも、到る處に待伏せて居ります。

どこのご家庭でも、豫防に治療に、せき藥チミツシンだけはお忘れなく常備すべきときです。

咳を伴ふ病氣に對し、チミツシンが極めて有效に作用することは、あの頑固な百日咳ですら、その治揆日數が短縮され、餘病併發の危險から脫し得ることによつても明らかであります。

鎮咳劑 チミツシン

寢る前の一匙は夜中の烈しいせき込みを緩和して、安眠を得せしめます
味は蜜の樣に甘く小兒は喜んで服み多少與へ過ぎても害になりません。」

二圓八十錢
一圓
徑用小瓶(四十錢)
各地藥店にあり
田邊商店
東京・大阪

肋膜
肺 氣管支炎
外用藥 テラピア

濕布や巴布劑では、効力が微弱に過ぎると言ふとき、特に高熱の患者劇痛を訴へる患者などに盛んに賞用されます。在來の巴布劑を改良し更に治療的藥物を以て効果を増强せるものであります。

內服藥の如く、胃を害するの憂なくして病菌の活動を減殺し咳嗽刺戟を緩和し、高熱及び微熱を下げるなど、患者をしてテラピア展布により自覺的に非常なる爽快さを得せしめます

特約販賣所は東京市日本橋區本町田邊元三郞商店より送呈す
各地有名藥店にあり
東京・大阪 田邊商店

洋服

販賣コースの大革命!! 販賣品を全部自家工場で製造して、大衆的に大廉賣するので、特約店も仲買人も御問屋も無用の廢物であります
この革命的大廉價を是非一度御利用下さい

大產＝大販＝市價の半值

御注文ハ＝御手紙デ御申込下サイ 御代金引替デ發送ス
絕對保證＝品質耐久絕對保險必ズ地方小賣値段ノ半價以下
品替返金＝不向ノ節ハ品替返金自由絕對御迷惑ハ掛ケマセン
送料實費＝ハ御買主負擔ノコト、荷造費ハ當店負擔ノコト

◎必ず小賣市價の半值以下、絕對責任付、不向返金す

高級羅紗トンビ
本ロスキン　一枚 十八圓
上等ラクダ　一枚 十三圓
高級品極上ロスキン地ニテ本絹朱子總裏付
生地ハ本ラクダ絹朱子總裏付キ
市價卅圓以上ノ品
何レモ鯨尺三尺四寸、三尺五寸、三尺六寸同價
市價十圓以上ノ品

特製實用向 羅紗オーバ
生地ハ極厚地上等羅紗ニテ表ハ新毛朱子上等袖裏、綿朱子極メテ丈夫向大好評
片前型 五圓五十錢
兩前型 五圓九十錢
色合 黒、紺、茶
鯨尺 二尺八寸、二尺九寸、三尺同價

紳士用羅紗メルトンオーバ
生地ハ極上等メルトンニテ洋朱子總裏付袖裏絹朱子付仕立入念附屬品別品付キ御上用ノ最新型
片前型 七圓五十錢
兩前型 七圓九十錢
色合 黒、紺、茶
鯨尺 二尺八寸、二尺九寸、三尺、三尺一寸同價

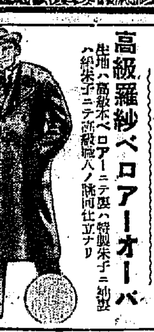

高級羅紗ベロアーオーバ
生地ハ高級本ベロアーニテ表ハ特製朱子ニ袖裏ハ絹朱子ニテ高級職人ノ縫间仕立ナリ
片前型 九圓五十錢
兩前型 十圓二十錢
色合 黒、紺、茶
鯨尺 二尺八寸、二尺九寸、三尺、三尺一寸同價

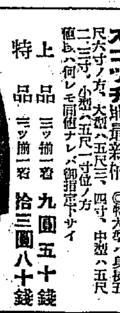

大衆向背廣三ツ揃洋服
スコッチ地最新柄 ◎特大型ハ身長五尺六寸ノ方、大型ハ五尺三、四寸、中型ハ五尺二、三寸、小型ハ五尺一寸位ノ方
種ルハ何レモ同價ナレバ御指定下サイ
上　品　三ツ揃一着　九圓五十錢
特　品　三ツ揃一着　拾三圓八十錢

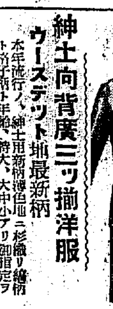

紳士向背廣三ツ揃洋服
ウーステット地最新柄
本年流行ノ、紳士用新柄霜降色地ニ杉織リ縞柄ト格子柄ト年齡、特大、大中小アリ御指定ヲ
上　品　三ツ揃一着　十五圓五十錢
◎ウーステット地ニ洋朱子總裏付キ
特　品　三ツ揃一着　十八圓五十錢
◎特上ウーステットニ本絹朱子總裏付キ

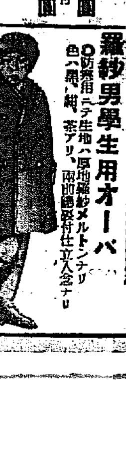

羅紗男學生用オーバ
◎防寒用ニテ生地ハ厚地羅紗メルトンナリ色ハ黒、紺、茶アリ、兩前總裏付仕立入念ナリ
一枚値段
鯨尺 二尺六寸　六、七才用　三圓六十錢
二尺八寸　一、二年用　三圓八十錢
三尺　三、四年用　四圓十錢
三尺二寸　五、六年用　四圓四十錢
三尺四寸　同　四圓七十錢

羅紗女學生用オーバ
防寒用ノ極厚地羅紗ベロアー仕上高級品色ハラクダ、花紺、兩前ノ總裏付仕立入念
一枚値段
鯨尺 二尺六寸　六、七才用　四圓
二尺八寸　一、二年用　四圓三十錢
三尺　三、四年用　四圓六十錢
三尺二寸　五、六年用　四圓九十錢
三尺四寸　女學生用　五圓五十錢
三尺六寸　同　六圓十錢

黒羅紗外套(金釦付)
上等厚地羅紗ニ高丈夫向
鯨尺 二尺二寸　十一、二歲用　四圓九十錢
二尺四寸　十三、四歲用　五圓五十錢
二尺六寸　十五、六歲用　六圓二十錢
二尺八寸　十七、八歲用　六圓七十錢
三尺　用　七圓二十錢

幼年防寒洋服
鯨尺 一尺二寸 一、二歲用
一尺四寸 三、四歲用
一尺六寸 五、六歲用
一尺八寸 七、八歲用
一圓六十錢
一圓七十錢
一圓九十錢
二圓十錢

防寒羅紗、幼男女オーバ
一千枚限リ大特價 極厚地舶來品
珍柄入高級ブロック地
水兵型 折衿型 一枚 一圓四十錢
大型一尺二寸男兒用ナリ、六、七歲用
小型一尺一寸、四、五才用何レモ同價御指定ヲ
一圓八十錢

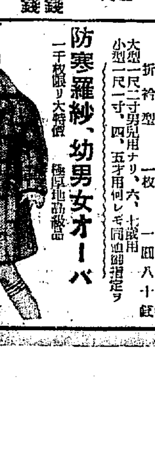

男女向アリ御指定下サイ
尺四寸　四、五歲用　二圓十錢
尺五寸　五、六歲用　二圓三十錢
尺六寸　六、七歲用　二圓五十錢

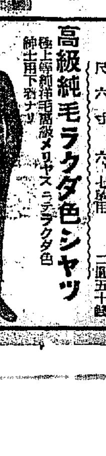

高級純毛ラクダ色シャツ
極上等純毛高級メリヤスニテラクダ色紳士用下着ナリ
大型厚地ニテ縮リ四十吋、袖丈極長、大男用
A號大人用　二打十斤付上下二枚一組　五圓
B號大人用　一打九斤付同　四圓六十錢
C號大人用　一打八斤付同　四圓十錢

製造直販元
名古屋市東區千種町
合資會社 金城商會販賣部
電話東五二一四(振替名古屋一七六

江鮮版

主として咸鏡南北道・江原道及京元線に沿ふ京畿道の一部

美貌が仇の悲劇
ヤキモチの夫女房を斬り 一年の懲役で後悔

【平壤】美しい妻が情夫の手紙をもつてゐたのに嫉妬の炎を燃やし兇器を揮つて殺人未遂に問はれた男……廿七日平壤地方法院で副浦裁判長、西田、菅生兩判事陪席岩城檢事立會の下に公判開廷懲役一年の判決言渡しがあつた、被告は江西郡赤松面□新里農業李元根(三〇)で四年前□京と結婚しスイートホームを營んでゐたが本年五月頃同洞の青年林寬業と情を通じたとの噂を耳にした李元根は兎角夫婦仲に圓滿を缺ぎ嫉妬の結果妻の要求を容れて實家に歸らしたが偶々十月廿八日妻を訪ねた處留守してゐたので妻の机の抽き出しを開けた處林外一名の男のラヴレターを發見しカツとなり附近の酒幕で自暴酒をあふり泥醉して妻方に引き返し歸宅した妻にラヴレターを突きつけて詰問し妻が極力否認するや益々激怒し傍にあつた食刀を揮つて大腿部に斬りつけ全治四週間の重傷を負はしたもので公判廷で今更罪を悔いてゐた

フイツシユミール工場

【城津】汝津□□氏はかねて城津本町に建坪五十坪のフイツシユミール工場を建築中であつたが、今回完成し本月末から事業を開始する

朱乙溫泉の大異變
千歲だけ助かり他は悉く上つたり 陸軍でも重視し實情調査

【羅南】既報—朱乙溫泉の湧出停止の善後措置は二十八日までには何等の進展をみせず陸軍療養所では收容傷病者が千歲旅館その他に貰ひ湯に出かけてゐる始末で、二十七日十九師團から假屋二等主計外二氏が實情を調査し、地元被害營業者の面接を考慮して對策を講ずるはずであるが、被害營業者中小倉館は鮮仙館の湧き口から分讓を受けてゐたものであり龍泉館は萬家旅館の湧き口から分讓されてゐたもので、從來萬家では四本の湧き口を有してゐたのに四元氏のボーリングの結果三本は殆んど停止し一本だけとなり、しかも溫度著しく低下したので衝擊を受けてゐる

陸軍の療養所は現在湧出個所中段下山の手に片寄つて居り從來の湧出に對して且下なは掘下げ工事を行つてゐた矢先今度の大異變を惹つたものであるが、同療養所は一昨年までは萬家旅館の一部を使用し昨年新築したばかりでこの異變に逢つたものである、四元氏のボーリングは數年來同氏所有の掘地數ヶ所に試みられたが悉く失敗に終り最後的ボーリングを今夏から千歲旅館前、朱乙溫川緣上流五六十間を距てゝ三本のボーリングを遂げ一本は休止二本を掘り進めるうち一本を掘り當て一日推約二千石(溫度五四度五)の湧出をみたが更に去る廿三日に至つて最も上手寄りの一本が俄然噴出一日一萬石餘に達したものであり噴出當日は各營業者側では何等異變を認めなかつたが、二三日を經過する間に前記の變化があり

且下これが影響なきものは千歲旅館だけであり、鮮仙館は西館だけ休止してゐるが同館主岡本氏は旅行不在中、萬家主人福島氏は今春來病臥中で未だ營業者側の交渉までに進んでゐない

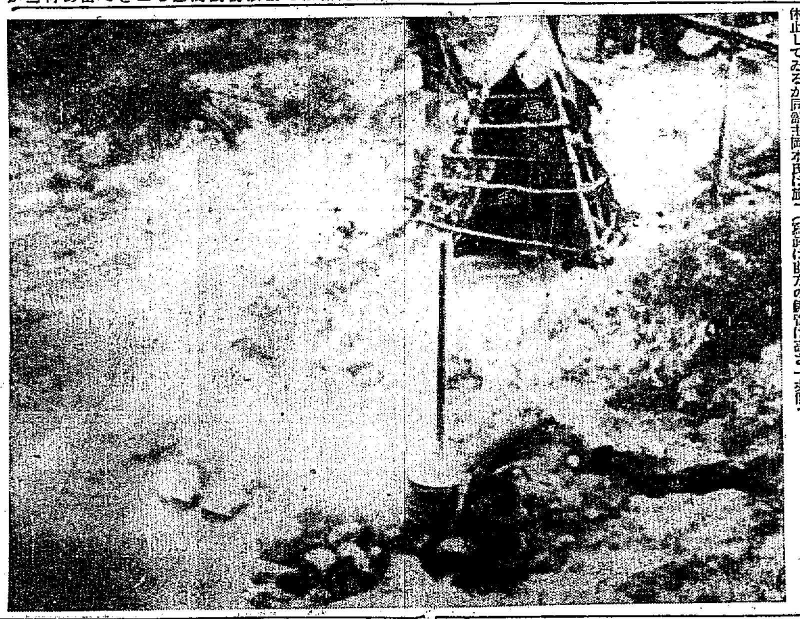

(寫眞は前方の鐵管は高さ一丈餘管の頂上から熱泉が溢れて居り後方小屋掛けの後部からは轟々と音響をたてゝ湯が小川となつて流れてゐる)

城津貯木場
明春三月には完成 營林署昇格は不能

【城津】工費總額二十六萬圓で昭和八年度着工した城津營林署出貯木場工事は進捗し豫定通り來年三月中には完成する筈であり、目下八分通り竣工してゐるが、本年中を以て現在の使用人夫五百餘名を半減する模樣である、また先般最初の計畫面積三萬五千坪を五萬坪に擴張することゝなり、邑及東拓所有地は既に買收を了し、僅に二千坪の民有地買收が殘るばかりとなつた、なほ元山營林署城津木材販賣所の營林署昇格は十年度豫算に期待されてゐたが財務局で削除の運命に遭つた

江原道學校長打合會

【春川】去る二十六日午前十時から道會議室で江原道公立普通學校長會議を開き各校長五名と道學務當局が指示及び注意事項と希望意見等を協議、廿七日には各關係方面を視察した

内金剛金組委員會

【内金剛】内金剛金融組合では去る二十五日午前九時から指導委員會開催、左の事項を可決し同十時閉會
▲組合員增募▲延滯貸付金整理並未收利子納付▲昭和九年度出資拂込▲共同新作地設置▲明年度事業不足對策

豪勢長津江水電
なんと素晴らしい驚異世界 黃草嶺頂を行く(二)

昭和六年の十一月でした、豐山郡の黃水院川やこの長津江を比較調査した結果、大規模になり過ぎるがやるなら是だ、然し三菱が權利を持つてゐる、極秘裡の調査行は直ぐにばれる、隨分困つたものです……

當局の久保田さんが鴨綠江の西で興業の當時を回憶する、一時は三菱も悲慨を患したらしいが結局落つく處に落着いた、インフレ景氣の餘惠?資金も都合がついた、いよ〳〵起工だ

計畫の概要＝咸興の西北約五十粁、黃草嶺頂に發する長津江は海拔一千六十米の高原を經流すること四千粁で嶮隘な溪谷となる。この溪谷(長津郡中庄面高田里)に大堰堤を築き同郡新面漢水里に設けた取入口から延長六里のトンネルで黃草嶺の中腹に逆流させた水を以て咸州郡下岐川面堤上里に第一發電所、同郡附近に第二發電所、朝水驛附近に第三發電所、松營附近に第四發電所を設け三十三萬五千キロワツトの大電力を得んとするものである

然し貯水池における長津江流域は約二十方里、合計百二十方里を第一堰堤で約百方里、第二堰堤で包含し、過去十數年間の實測により使用可能の平均水量は四十二立方米秒の見込であるが工事には充分の餘裕を持たせて五十二立方米秒とし更に第三堰堤の流域三十方里の水もこれに備ふる計畫であるから總發電力は四十萬キロワツトといふ世界的發興の大水電である

發生電力の半分、約十六萬キロは朝鮮送電によつて京城、平壤に送られ殘る十六萬キロは主として興南朝鮮工場に送電し硫安、硬化油、マグネサイト、鐵鑛、大豆加工品、カーバイト、硝酸、火藥等の化學工業に使用しその殘餘は附近一般の消費者に廉價に供給される譯で長津江水電の出現は朝鮮の工業革命を意味するものであり咸興を中心として東洋のマンチエスターが實現する時機も遠い將來ではあるまい

この大工事に要する工費は第一期計畫の最大出力二十萬八千キロが二千八百五十萬圓第二期以降の最大出力二十萬七千キロの三千五百萬圓、合計六千三百五十萬圓と豫定せられ第一期計畫の概要は

十七粁の興南線鐵道並に八十粁の新興鐵道長津線を新設し▲七千キロのインクラインで直高三千尺の黃草嶺を登ることによつて輸送の完全を期し▲二千粁の道路網▲常時四千キロワツトの動力を使用し▲高さ百三十尺の堰堤を築いて周圍三十里の大貯水池を形成し▲六里のトンネルを以て此の水を逆流せしめ▲落差千五百尺に備ふる鐵管路

この鐵管路は本邦未曾有の大規模な接續配置であり內部の諸機械は全部國產品で作る日本の躍進的事業である點に工業日本の驚異的な進步が現はれて嬉しい

一部分でも御覽になりませんか——部長の好意に咸興以來の知西本致喜君の東道で黃草嶺頂に向ふ

三巨一黃草嶺間七粁のインクラインは最急三十度の勾配で十五噸貨車一輛並三十人乘旅客車をその儘巻き揚げ一日の貨物輸送能力五百屯、索引車には完全な制動裝置があり非常信號機を用ふれば自動的にスヰツチを切斷して全動力を中斷する仕組みであるから絕對安全といつてよい

約一時間にして嶺頂に至る。三千尺の高地は白雪に包まれて四圍の寒冷ひし〳〵と身に迫る。然し夏は百花爛漫の高山植物に萬朶の涼味を味はひ冬はスキー、スケート等ウインタースポーツの快を滿喫し得べく工事完成後も營業線として殘る此の鐵道は奧地資源を開發する經濟線としても重要な意義を持つ

殊に興南岩部解放に伴ふ咸興の西側は著しく運賃低下によつて神益する所多大であらう、工程は今六割程度、結氷のために休止中の工事も多いが進度は概ね順調で來秋十月には通水可能と豫想されてゐる

降り來る雪を後に再びインクラインから新興へ、興南行を一路咸興へ……(咸興支局松坂生)

溫かい隣人愛
遭難漁夫の遺族に義捐

【咸興】端川郡福貴面汀石津の漁夫十五名は去る十月十八日出漁中遭難溺死したゝめ稼ぎ手を失つた遺族はその日暮しにも窮する慘狀を來したので見るに見兼ねた端川慈愛社は七十五圓▲福貴公普校友會は三圓▲同職員一同は二圓▲福貴面職員一同は四圓▲龍岡駐在所職員は五圓合計八十九圓を醵出救助し多大の感謝を受けてゐる

米價奔騰
江陵市場は昨年の二倍

【江陵】各市場の白米相場は石當り二十三圓四十錢乃至九十錢の高値を示し昨年の同期に比べ二倍に相當する市價であるにも拘らず各市場の出廻り米は依然稀薄で從つて相場は强氣を稱へてゐる

城津木材販賣所落成

【城津】羅南中村組請負城津永興□□氏の下請で本年七月着工した茂山營林署城津木材販賣所の廳舍新築工事は廿五日竣工、同日引渡完了廿七日午後四時新廳舍に官民七十餘名を招き落成祝を開いた席上折柄來城中の大阪の日本木材新聞社長柳對氏は我國木材界の大勢を說き咸北地帶木材の補給を解決するものは拓殖鐵道用の落葉松であると喝破しその理由を國策ならしむるため、生產費の低減を營林署當局に要望した、因に販賣所は本月末新廳舍に移轉する筈

耻を知らぬ邑民
稅金滯納で泣かされる城津 納稅袋で觀念强調

【城津】納稅成績不良のため、かつて職員の俸給支拂に窮するなどの珍現象を呈した城津邑ではその後督勵の結果稍好轉したものゝ、營利會社や商店と同樣に、集金人を派して戶別訪問して徴收すると云ふ珍風景を續けてゐたが、最近またく滯納激增し八年度に屬するもの〻みでも三千餘圓、三千數百圓の多額に上つたので、邑では此の際邑民の納稅觀念を根本的に改革する必要を痛感し今回月別に納稅日を明記した納稅袋を作製し廿四日邑職員總出動で右納稅袋を各戶に配布し納稅觀念の强調に努めた

城津醫院異動

【城津】道立城津醫院齒科長內田操男氏は今回咸南□□醫院長に榮轉、廿七日赴任、因に後任は□□醫院□科から伊規須良吉氏が廿八日着任

死期迫る鬼の父親
我子に慘い私刑
母亡き兄弟燒火箸の鞭に泣きあかす 港、羅津の戰慄異聞

【羅津】二十五日午後九時頃羅津署小山部長が昭和通りを巡行中偶の中に九歲位と七歲位の子供が相抱いて泣いてゐるので本署に連行取調べた處右は慶尙南道生れ羅津昭和通り一二元地弘方(假名)の長男其行(九)次男太平(七)で近頃噂に上る實子虐めの正體が判明した弘方は一昨年秋釜山から移住し羅南旅館を經營中肺結核に惱み數年前妻に死別し前記兄弟の外に三男の四人暮しであるが朝夕稼ぎで生活し食事も三男と自分の二箇を注文し兩兄弟には殘飯を與へ夜は裏口のコンクリートの風呂場に寢かせるのみで燒火箸で常にリンチを加へ二人は全身に火傷と裸傷で見るに忍びない慘虐のあとを殘してゐるので同署でも痛く同情し町總代を呼び出して協議した結果町總代高砂旅館主若林楠重氏は非常に同情し二人を引取つて養育することになつたので一方弘方を取調べた處すでに死期迫つて常態でないらしいので高砂旅館に託することになつた

亂暴な林檎園主
賣りものを父子で盜み 咎められて買主に暴行 死なれて致死嫌疑

【鎭南浦】府外龍岡郡大代面倍山里三五三具炳華(五□)長男東一(二□)兩人は傷害致死の嫌疑で鎭南浦署に留置嚴重取調べ中、事の起りは具父子は自己所有のリンゴ園のリンゴを立木の儘同里二七八任道俊に賣渡したが其後父子は數回にわたり右農園のリンゴを無斷で採取し他に賣却してゐたのを任が知り去月三十日午後九時頃番小屋で竊取の現場を發見し具父子を詰つた處具父子は反對に任を毆打し任は翌朝來自宅で療養中であつたが重態となり本月十五日道立鎭南浦醫院に入院したが益々惡化し廿六日遂に死亡したので死體を解剖に附すると共に具父子を引致取調べてゐるわけである

江陵のゴム靴値上げ

【江陵】目下ゴム靴商の沒落を機として業者は組合を組織して結束今回ゴム靴一足四十錢から五十五錢に値上げをしたが實行は閑散である

圖寧線に混合列車 李樹灘まで

【淸津】圖寧線(李樹灘まで)は假營業開始以來貨物車ばかりで客車は運轉してゐなかつたが希望者が多く諸準備も出來たので去る廿四日から左の通り正式ダイヤを決定して混合列車を運轉してゐる
▲圖們發午前九時五〇分、李樹灘着午後二時一五分
▲李樹灘發午前八時三〇分、圖們着午後十二時三〇分
なほ李樹灘以北は建設列車に無料で乘せてゐる

紙幣僞造團
滿鮮各地で行使 「首魁に十年求刑」

【淸津】間島を中心に滿鮮各地に亘り、鮮銀十圓紙幣を僞造行使した首魁本籍平安南道德川郡□德面松亭里一五七住所不定無職李永禽(三□)以下十八名に係はる通貨僞造行使事件に關する第一回公判は廿七日午後二時半から淸津地方法院で戶田裁判長係りで開廷されたが約四時間に亘る審理の末係り李檢事から左の如く求刑があつた
李永禽十年、尹俊□五年、金仲吉、元允弼以上四年、尹在晩、崔斗七、許泰山以上三年六月尹學俊、李生郁、朴公允、李春洪、金成喆、許七星、以上三年、池成律、池星七、元在根以上二年、金昌根一年六月
なほ判決言渡しは十二月四日

開城商議副會頭更迭

【開城】松都ゴム會社は去る七日解散し代表者黃中頭氏は商工會議所副會頭を辭任したので二十八日午後三時商工會議所臨時議員總會を開き選擧の結果□□□議員朴鳳□氏副會頭に當選した

名署長古川さん
幾多の功績殘して古巣の京城へ榮轉

【平壤】京城本町署長に榮轉の平壤署長古川貞吉氏は幾多の功績を殘して府民に惜まれつゝ近く赴任する筈であるが同氏は昭和六年十二月京城西大門署から平壤署長に來任し動搖した民心の後をうけて民心を安定せしめ思想の善導に主力を注ぎその間米川事件に鮮やかな手腕をみせ、續いて兇暴を逞うした徐元俊、兩郡銀行支店の金庫破り七十八圓事件、及金塊密輸犯人檢擧等々次々に惹起した大事件を片つ端から手際よく片づけ府民より絕大の信望をうけ名署長の名を恣にしたもので、在任滿三年間を極めて明かに終始したが、辭令直後左の感想を語る
在職中はとても愉快に執持よく勤めさしてもらつた、たゞ殘り惜しいのは火災報知機の設置を中途にはんぱで中止したることだけでその他には何んの心殘りもない、京城行は古巣にかへる譯だから知己も多いし非常に氣强く思つてゐる

帝麻節入 布ホース
消防ポンプ
消防器具被服
角一ゴム製品
本店 大阪西區立賣堀南通六丁目
出張所 東京・福岡・吳・佐世保・橫須賀・舞鶴
京城府南大門通三丁目
株式會社 赤尾保商店
京城出張所
電話本局三〇三七番

兄嫁を燒き殺す

【春川】東面月谷里柳與□の長男柳□永の妻安氏(二□)と同次男貴永の妻朴氏(二□)との間に豫てから面白くなかつたが去る廿一日月谷里に入る道路側の水車小屋の番にたまく二人で出かけ朴氏が同水車小屋の溫突で就寢中を安氏は俄に殺意を決し放火し朴氏は遂に燒死した安氏は直ちに春川署に逮捕され目下嚴重取調べ中

咸南道辭令

山□郡小學校訓導 深澤進
任公立普通學校訓導
命咸興第二公立普通學校勤務(二十日附)
長崎縣小學校訓導 今冨正吉
任公立小學校訓導
命咸興公立小學校勤務(二十四日附)
咸興高普囑託 一色思夫
任公立高等普通學校教諭
補咸興公立高等普通學校教諭(二十七日附)

人の動き

▲萩原三氏(咸南知事) 卅日發一週間の豫定で遞信局所管事務打合のため上城
▲下津咸北土木課長 廿七日夜上城
▲松岡同警務課長 同上
▲森榮次郎氏(遞兵□□支局理事) 廿七日本社江界支局來訪挨拶
▲金仁沫氏(鏡城稅務署間稅課長) 廿八日歸任
▲兒島全南内務部長 廿八日から廿日間東京、大阪、福岡、兵庫、埼玉、茨城、各府縣視察へ
▲姜全南産業部長 廿七日から光陽、順天、谷城方面視察十二月一日歸任の筈
▲茨城縣日本農民學校生徒五十四名 廿八日佛山外各地を視察、廿九日夜上京
▲在留朝鮮人學藝團一行五十名 廿八日佛山を一泊各所を視察廿九日出發
▲超田賀府營林署事務官 天安、井田牙山、禮山、一日洪城を視察
▲加戒南吉氏(朝鮮日々、朝鮮新聞工事山支局長) 廿八日本社支局來訪赴任挨拶
▲松田政久氏(群山松本旅館主) 同上

私たちの格言

大阪松竹少女歌劇 國友和歌子孃

東京の松竹少女歌劇では皆さんがサーワ黨だと伺つてゐます。道理でブロマイドなど拜見しても、揃つて美しい方ばかりです。所で大阪ですが、大阪の松竹少女歌劇でも此頃はサーワ白粉の愛用者ばかりです。一度用ふと、もう止められなくなるのですもの。それに一般の觀客やお嬢樣でも、サーワで素晴しいお化粧をなさつてゐる方が多いので、私達もサーワを用ひなかつたら觀客席の方が綺麗に見えて了ひますから、それこそ顔負けしてトテモ舞台で踊れません。私達は大抵サーワ白粉の肌色を付けてゐます。少し汗ばむと、すぐ乾く、水白粉をかける、さうすると全く鮮かな、冴えた美しいお化粧が出來るのです。白粉を付けました、といふ白さでなく、滑らかでスマートな美しさなんです。而もサーワ白粉は舞台で何んなに飛んだり跳ねたりしても絕對に化粧崩れの恐れが有りません、安心して役を勤められます。ですから、私達のお化粧のモツトウはミツワで磨いてサーワで整える、といふ事です。ミツワで磨くといふのは皆樣も御承知のミツワ石鹸、あれ、お化粧石鹸の第一人者ですが、そのミツワ石鹸で地肌を磨くといふ意味です。石鹸用つてヌラ〳〵する事があります、あれは劣等の石鹸です。必つと後まで石鹸分が殘つて、お化粧するにも仕末が惡いのです。ミツワ石鹸なら大丈夫、汚や污垢はきれいさつぱりと洗流して、實に爽快になります。況して肌荒れなんか仕たくても出來ません。入浴には申す迄もなく、化粧を除すにも、ミツワ石鹸で顔や手を洗ふにも、自然に地肌が美しくなります。それからサーワです。健やかに、美しく磨き上げた地肌の上へ、サーワ白粉でお化粧すれば、舞台でも必ず鮮かで氣品のあるお化粧が出來る、卽ちサーワで整へる、立派なお化粧榮えになる譯なんです。之だけ覺えておくと舞台の化粧でも日常のお化粧でも間違ひなく簡單に效果的に出來ますの。私たちは、みんな仲よく之を實行して居ります。

サーワの固煉色味(白・肌)二種、水と粉白粉色味(白・肌・濃肌)各四種づゝ、他にヴアニシングクリームとクリーム白粉、以上十二種何れも撫肌用小器入一圓づゝ、新田名肌入、鏡臺用手吉十錢大、東京日本橋區新材木町丸見屋商店へ(郵便切手四錢封入)見本進呈致します。
(御名前をお書添下さい)

難しい男役

大阪松竹少女歌劇 柏晴江孃

レヴユウの男役も、今ではすつかり本格的になつて參りまして、東京の松竹少女歌劇では水の江瀧子さんと津坂オリエさんが男役的な人氣、それに新人川路龍子さんも今度大いに活躍なさる樣ですし、寶塚では天津乙女さん、奈良美也子さん、また最近は小夜福子さんや葦原邦子さんが目覺しい舞台振りを見せてゐらつしやいます。私達も一生懸命に精進して、斯う云ふ方々に負けない大スターになりたいと心掛けて居りますが、少しづつでも舞台の修業を積むと、樣々むづかしい事が切實に感じるのです。男役は第一にスマートな姿を有つてゐなければなりませんし、第二には何處か力強い感じが必要です。と云つて其れがわざとらしくなれば見苦しいものですから總て自然に、明朗に演つてのける、これが口で云ふやうに容易に出來ません。大體、レヴユウガールの男役は本當の男みたいになる必要もないと思ふのです。女性的な分子も幾分殘つてゐる、それで男らしい明朗な表情を見せる、一見矛盾した所に特殊の魅力があるのだと私など考へてゐますが、其の特殊な魅力を發揮する技術が仲々旨く出來ない點です。化粧なども、男にならう〳〵として無理にキツクする事は不自然なので、成可く加工しない樣にしてゐるんです。眉毛にしても餘り强く引かないのが一般の常識です。白粉は勿論、女役の人より淡く塗ります。けれども素顏では出られませんから、よい白粉を使つて適度に顔をつくるのが最も成功します。私は純無鉛のサーワ白粉を愛用して居りますが、これはキメの細かな冴えた、氣品のある化粧が出來ますし、手加減一つで濃くも淡くも思ふ通りの美しさになりますから大層便利です。役に依つて樣々と變化のある化粧をしなくてはなりませんから、固い感じの白粉だと自由が利かないので困りますが、サーワは素直な白粉で、決して化粧の表情をこわして了ふ樣な心配がないのです。ゴテ〳〵した、見苦しい感觸の白粉では化粧しますと氣分まで重くなつてスマートな表情が出來ません。此頃は日常のお化粧でも同じです。此頃の樣に個性化粧が流行して、皆樣が各々に他人の眞似られない美しさを出さうと努める時代になりますと、どうしてもサーワみたいな少量で鮮かに冴える、綺麗な感じの白粉でないと駄目だと思ひます。全くサーワ時代といふ名に適はしい明朗な化粧料です。

主として慶尚南北道・京畿道仁川その他中央部地方

水産振興共進會

浦項協贊會の設置本極り
各種の段取り評定

【浦項】慶尚北道水産振興共進會開催決定につき二十七日邑事務所樓上會議室で公職者有志の懇談會を開き同會に協贊し事業の遂行を容易ならしめる目的で協贊會を設置することに決定し下村邑長を會長に推し經費一萬三千餘圓は會員の醵金其他によつて捻出し觀覽者の斡旋及待遇案內等の外車馬宿泊浴場の斡旋娛樂場の設備經營市內及會場附近の裝飾其他を申合せた

滿洲の關稅改正と半島貿易への響き

從量稅と從價稅の不均衡が改まり
今後は却つて躍進を豫想

【仁川】滿洲國第二次關稅改正による新稅率は去る二十三日から實施されたが今回の改正は從價從量の統一と產業政策の具體化に對應すべく改正されたもので、仁川港及仁川稅關管內諸港の蒙る不利益は少くないが從來關係による從量稅と從價稅の不均衡が是正せられた事は附加稅の一部廢止と補徵稅の全廢と共に對滿貿易上相當好結果をもたらすものと見られる、今その影響を見るに

▲生絹布＝三割四分八厘から五割五分の減率によつて東洋紡績製品等鮮產品の進出は括目に價するものがあらう

▲乾魚＝三割三分九厘の減率で滿洲內各地の需要激增と共に今後益々增進の見込である

▲小麥粉＝從來輸入稅は無稅で併增廿七錢の統稅を徵してゐたが今回これを廢止して一割輸入稅一圓になつたのは滿洲國內製粉業の助長を目的としたものと見られる、各國品共一律であるから交通運輸に便な我朝鮮としてはその影響は尠くない

▲酒＝清酒は三割一分六厘、瓶詰五割一分六厘の減率と鮮產品の質價向上、內地品より價安等の諸條件好調で今後一段の飛躍を期待される

▲麥酒＝麥酒會社の設立助長方針の現はれとして從價稅五割を今回輸入は二割引でその他は反對に六割（平均四割）の引上げをしたが滿洲國內の需要激增によつて大した影響はない模樣

▲燐寸＝滿洲の副業獎勵に伴ふ增產と滿洲特產品の荷動大活動と相俟つて二割五分の減率は將來大增進の見込みである

▲セメント＝五割二分の增率であるが綿花廢止によつて實際は二割の增率に過ぎず鮮、內兩地共過產にして滿洲に需要增加して大した影響なき模樣

▲ゴム靴＝四割二分八厘の減率によつて昭和六年末の不振を回復するものと見られる

▲その他＝醬油、味噌等は何等變動なきも一般に需要增大したため益々增進するであらう

墜落仲仕の死體上る

【統營】既報去る二十七日港內で艀から海中に墜落、行方不明となつた邑內明井里神仲仕□□□（二〇）の死體についてはその後潜水夫を入れて搜查中のところ二十八日正午墜落した現場附近から發見され檢視の上家族に引渡した

嬰兒壓殺

夫の實弟と不義を重ぬ

【釜山】內地渡航が生んだ悲劇、慶南□陽郡□外西面□新里孫□□の妻□□（二〇）は、夫が內地へ渡航して出稼中寂寥に堪へず夫の實弟と情交を重ねて姙娠し去る十二日夜分娩した嬰兒を壓殺して附近の山中に埋棄したことが發覺し目下□□署で取調中

除隊兵歸還

【釜山】朝鮮軍各部隊の本年度除隊兵は卅日、一日の兩日に亘り左の通り釜山通過歸還の豫定

▲卅日　馬山重砲兵一四三名、龍山野砲兵廿六騎、工兵廿騎兵、騎兵廿八騎、□□七一二名

▲一日　平壤飛行第六聯隊一七九名

棧橋の寒風に震へ上る旅客

釜山棧橋驛の各等待合室
工事遲延で大迷惑

【釜山】今夏八月から內部の改造に着手した釜山棧橋の各等待合室は三ケ月以上を經過するもまだ完成せずこれがために毎日朝夕關釜の連絡船で往復する多數の旅客は棧橋の寒風にさらされ慄へながら出札口に行列する有樣で今後寒氣が加はるに從つて旅客の迷惑も大きくこの際徹夜してゞも工事の竣工を急ぐべきだと非難の聲が高い

久邇宮朝融王殿下
慶州御視察

【大邱】去る廿七日鎭海入港の練習艦隊に御乘組の久邇宮朝融王殿下には慶州御視察のため二十八日午前八時三十五分釜山から慶北道差廻しの自動車で御來慶、蔚南知事、白石同警察部長その他關係武官を御引見遊ばされ、途中□□まで御出迎へ申上げた金慶北知事、高尾警察部長の御案內で同十一時半金剛□□、慶州博物館出迎への裡に直ちに御視察、知事から御休憩、金知事から邑內の狀況を御聽取遊ばされ、□□御視察の後午後四時四十分慶州御發車、□□に向はせられ、二十八日慶州ホテルに御投宿、二十九日釜山を經て鎭海に向はせられた

兩殿下統營を御視察

【統營】鎭海に入港中の練習艦隊に御搭乘の伏見宮博英王殿下並に朝香宮正彥王殿下には司令官その他士官候補生約二百餘名と御共に二十八日午前十時半ランチで吉野町棧橋に御着、各團體の盛んな御出迎裡に御上陸、大保郡守、山口邑長、柳川署長の御案內で太閤堀、運河、海底道を御視察、道の上田土木課長から說明を御聽取遊ばされそれより忠烈祠、洗兵館等を御徒步で御視察の上午後零時半鎭海棧橋に向はせられた

忠北線延長躍起の運動

京東鐵道延長說に期成會では大慌て

【清州】朝鮮忠北線延長は多年の懸案で現在の終點忠州から堤川を經て江原道東海岸に延長せしむべく關係郡民を打つて一丸とし期成會を組織し清州に本部を置き絕えず運動を續けてゐるが永興、原州間の京東鐵道を江陵原州まで延長せんとして最近同地方民が猛運動中であることを知つた堤川有志等は非常に驚き京東鐵道延長が實現せば堤川、原州間の忠北線延長は危しとして躍起となり早速、清州期成會本部と連絡をとり有志代表、道會議員申東休氏、長谷川消防組頭、校近學校組合管理者は二十六日相携へて上道し同日午後清州の立野、安東、鄭斗（利）後期成會長、李副邑長等と共に忠北道廳に南宮知事、岸本地方課長、村西土木課長を訪れて陳情書を提出の上、堤川、原州間鐵道延長運動について陳情し更に堤川有志代表等は同日午後六時五十六分發列車で上城、翌二十七日本府並に朝鐵本社を歷訪し同線陳情した

大金を懷の怪少年

【釜山】廿七日午後五時五十分著

なんと間のわるい渡船再度のご難

棧橋の海面使用が未許可で
またも運航を停止

【釜山】手續きの不備から運航停止を喰つた牧の島渡船組合の洲岬南濱間の渡船經營はその後水上署の許可を受けて池田巡航船と猛烈な競爭を開始することになつたが今度は使用棧橋の海面使用許可を得てゐない事實が判明したので水上署では廿九日斷乎として運航中止を命ずることに內定した

【釜山】□行列車が邑廳驛を發車せんとする際大金を所持する少年が乘車せんとするのを驛員が發見し取調の結果住所不定□□□（一二）として出稼中寂寥に

保寧の辻強盜

容疑者逮捕

【保寧】保寧郡熊川面杜浦里の坂路に去る二十三日午後十時頃二人組辻強盜が現れ熊川市場歸りの通行者から現金十八圓を強奪逃走したので保寧署から加藤警部補以下署員二名が現場に出張、搜查の結果容疑者一名を引致、取調べ中

康津郡教育會總會

【康津】郡教育會では去る二十六日午前九時半から郡東普通學校で總會を開催、先づ教育功勞者として左の六氏を表彰しついで康津小學校長の研究發表、井澤道視學の指示、注意等があつて閉會

郡東普通學校長尾形茂氏、兵營普通學校訓導金容基氏、同李辰欽氏、城田普同校尹往憲氏、馬川普校同金千洙氏、雁川普校同李根秀氏

金泉小學校學藝會バザー

【金泉】小學校の學藝會並に母の會バザーは十二月二日開催に決し準備に忙殺されてゐるが母の會員も出品物製作に大童で相當人氣を煽つてゐる

統營の軍事講演

【統營】國防義會主催鄕軍分會後援の軍事講演會は去る廿六日午後六時半大和町蓬萊座で開催二十師

保險金を狙ふ放火の疑ひ

釜山の怪火事件
家族三名送局さる

【釜山】去る九月二十日午前二時府內大倉町一丁目雜貨商平井卯三郎（五二）方の怪火事件は引續き釜山署で取調べ中のところ火災保險に一萬二千圓の加入があり最初の漏電說を覆す新事實が摘發され放火の嫌疑濃厚となり廿八日午前十時主人及妻女長男三名は送局された

全南の叺共販

【光州】一月以降十一月末までの道內の叺共販數量は農用叺三百五十六萬六千四百九十四枚、肥料叺八十二萬五千二百十四枚、合計四百三十九萬一千七百八枚で前年同期に比し百萬枚の減少である、なほ十一月下旬の各地叺相場は（一等品）靈巖二十四錢二厘、榮山浦二十四錢一厘、松里二十四錢三厘、光州二十四錢二厘、長城二十三錢で七、八月頃の一枚十五六錢に比すれば六割の暴騰である

天安邑內里の振興運動

【天安】邑內里では都市隣接地として從來の各面の振興を離れて鄕土振興運動を起すこととなり去る二十三日協議會を開いて左の宣言を發した

我等天安邑里民は帝國の現狀を明確に認識し精神作興に重點を置き質實剛健を同ひ忠實勤儉を勵め共存共榮を目標とする天安邑邑內里振興のため申合せ實行事項の必行を期す

庚川貯水池の縺れ漸く双方手打ち

組合は更に五千圓を奮發
工事は直營で繼續

【全州】貴族の庚泉水利組合の擴張計畫に基く庚川里貯水池工事問題で請負業者津田組、企業者扶益水利組合、工事代行者土地改良會社との間に紛糾を重ね一般企業者、請負業者間にセンセーションを捲起した事は既報の通りでその後組合では直營を斷行せんとし兩者の對立は先鋭化せんとしたが本府の調停で漸くピンチを切拔け當時本府で工事引繼の出來形、材料その他につき調查中のところ、漸く完成し、道廳から乾技師出張、三者立會の上二十五日から折衝を重ねたが二十六日に至り一致點を見出し、組合案の出來形に對し五千圓を增額し、さしも紛糾した同問題も目出度く解決した、なほ工事は豫定通り組合の直營事業として履行する事となつた

興電出張所落成

【浦項】大興電氣會社浦項出張所はかねて新築中のところ落成移轉したので廿七日本社の椿原營業課長來浦し官民多數を明月樓に招き披露宴を催した

全南勞協事件一味の判決

光州地方法院で
二十六名悉く懲役

【光州】既報全南勞農協議會の一味金好善（二七）外二十五名にかゝる共產運動事件の判決は二十七日午前十一時光州法院で坪谷裁判長により左の通り言渡があつた

▲懲役四年（未決拘留七百三十日通算）金好善▲同二年六ケ月（未決同通算）金叢植▲同三年（未決同通算）安鍾鎬▲同二年（未決三百六十五日通算）林鍾大▲三年（未決同通算）朴興春▲同（同七百三十日通算）金永才▲同（同七百三十日通算）鄭時煥▲同（同）金白東▲同二年六ケ月（同七百三十日通算）李炳植▲同（同）尹昇炫▲同二年（同）宋聖秀▲同（未決七百三十日通算）崔次道▲同二年六月（同）高昌燦▲同（同）宣大榮▲同（同）池斗烈▲同（同）鄭恩燦▲同一年六月（同五百四十五日通算）朴洪源▲同二年（同七百三十日通算）鄭東鎬▲同（同）金在龍▲同（同）李延允▲同（同五百四十五日通算）四二年（同五百四十五日通算）▲同懲役二年間執行猶豫崔昌錫▲同趙旭元▲同一年六月（同三百六十五日通算）四年間執行猶豫姜桓彰▲同共五戲▲同鄭德明

推茸栽培の原木伐採

【光州】道林業課では推茸栽培用原木を左の日割で伐採、栽培指導を行ふ

▲長城廿七、八日▲潭陽十二月一、二日▲長興同月二、三日▲光陽同月五日、八日

全北の初雪

【全州】全州の初雪は既報の通りであるが道內各地にも左の通り初雪があつた

▲群山二十七日（昨年より十九日早、例年より六日晩）▲扶安二十八日（同十八日早、同十日晩）▲高敞二十七日（同十九日早、十一日晩）

全州測候所開設以來最も早かつたのは明治四十五年十一月三日である。

江景にも降る

【江景】江景地方は二十七日朝に氣溫降下し午後二時頃からちらちら初雪があり二十八日朝は下水溝に氷が張つた、なほ今年の初雪は例年より一週間早かつた

短期貯藏米

全南道內各倉庫の貯藏量割當て決る

【光州】本府から全南に割當てられた短期貯藏米穀は希望總數量に比し遙に少量であるが二十二日道農務課で倉庫の坪數量に各經營者の申出數量に應じ左の如く貯藏量を決定した（單位石）

▲道農會糧＝木浦三、一一〇、榮山浦一、六八九、麗水一、一五九、松汀里一、九六九、康津二、九六九、順天二、〇〇八計一二、九〇四

▲同玄米＝木浦一八、四六〇、榮山浦二、四四〇、麗水一、〇〇〇、松汀里六〇〇、康津三、〇〇〇、順天一、五〇〇計二七、〇〇〇

▲郡農會糧＝光州三、〇〇八、潭陽一、五〇〇、谷城一、〇〇八、求禮一、五四八、光陽二、〇〇八、高興一、〇〇八、寶城二、〇〇八、和順一、〇〇八、長興二、〇〇八、海南六〇〇、靈巖一、〇〇八、羅州三、〇〇〇、咸平二、〇〇八、靈光二、〇〇八、長城二、〇〇八、珍島五〇八、計二六、三二四

▲金融組合糧＝飛禽（光山）五〇〇、林谷（松汀）五四八、邑平二〇〇、大峙五四八、玉果四五〇、石谷一、〇〇〇、院村（求禮）五四八、龍洞一、〇〇八、柳木一、〇〇〇、過驛五〇〇、夜橋四、一、〇〇〇、別良三八〇、伍岩陽八〇〇、同福一、〇〇〇、長平五四八、古邑五四八、兵營一、〇〇八、溪谷七〇〇、松旨五〇〇、寶川一、〇〇八、新北五〇〇、南平一、〇〇八、鶴橋一、五四八、桂川五四八、綾山一、〇〇八、法聖一、〇〇八、南川二、〇〇八、森溪五〇〇、四街道五四八計二八、五七二

二十圓を元手に今では長者暮し

飼はれたモウ公も果報者
嬉しい更生美談

【釜山】赤貧洗ふが如き慶南の一小農が勤勞共濟組合から融通して貰つた大枚廿圓を資本に粒々辛苦の汗の結晶により一歩々々堅實な歩みを續け現在では農村の模範人物となつて尊敬されてゐる嬉しい美談がある、話の主人公は宜寧郡正谷面中村里李希伯さん（五〇）で今から六年前の昭和三年九月に共濟組合員となり二十圓の貸金で牝牛一頭を購入し、耕作に使役しながら毎年一頭宛の仔牛を產ませ現在では牝牛のほかに六頭の大小牝牛を所有し更に李さんは働ける牛ば部落の農家に貸與して無駄に遊ばせず今では親子四人の家族が中農として一歩一歩堅實な生活に更生するまでになつた、そして今日の幸福を實現する基礎となつた牝牛の體力が衰へて來たので慰勞する意味で最近一町五反歩の林野を買込み老牛の悠々自適する場所を考へてやるなど親切な計劃を實行してゐることが判明し道地方課で大評判である、因に慶南の共濟組合は現在五百十四組合、貸出二十六萬圓に達し見えない所に非常な働きをしてゐる

師走を控へ南國にも初雪

北西の季節風が慶北に吹き狂ふ

【大邱】慶北地方は二十六日の降雨で翌二十七日午後から氣溫が降り始め先般來の暖波は急頓落して恐しい寒波襲來、二十七日午後十時五十三分から四分間北西の季節風が吹き狂ふ中に初雪がチラついた、昨年に比べ三日早く、平年に比べて偶然に同日である、大邱測候所の話によると降雪の原因は數日來の混亂の低氣壓として東朝鮮方面の高氣壓發達のために全鮮的に強い北西の季節風が吹き半島內陸に雪を降らしたものである

金泉の映畫講演

【金泉】邑主催の自力更生に心作興都市振興運動に關し本府職員及び本道吉永社會主事等出張し三十日午後七時から商武館で映畫會を開催映畫は日出づる國（全三卷）起てよ青年（全二卷）鄕土の輝き（全二卷）燕の脚（全二卷）滿洲に安住して（全二卷）其の他數卷である

辭表を引込め結局元の鞘へ

農改費で揉めた蔚山水組
郡の骨折りで解決

【蔚山】蔚山水利組合評議員は本年度豫算案審議の際農事改良費全部を削除したが組合では道の方針に從つて豫算を強行してゐるので評議員連はこれを不服とし、たとへ諮問機關である評議員會でも削除の決議をした上はそれを尊重すべきであるに評議員に無斷で豫算を執行したのは評議員を無視するものとし辭表を取纏めて提出したが組合では理由なしとして受付ず、評議員は進退に迷つた辭表を今度は郡廳に提出したので郡では吉田主任の手許でそれを保管し善後策を考究中であつたが二十七日金融組合會議室に吉田內務主任、組合長、理事、評議員參集懇談を重ねた結果圓滿解決して辭表を撤回することになり三時から富士屋で手打の宴を張つた

丸腰もお似合ひ

平壤府尹高橋さん
朗かに語る轉出感

【全州】全北警察部長から平壤府尹に榮轉した高橋敏氏を道廳に訪へば

愈々平壤府尹に決つた樣だネ、どうかね僕にはサーベルとどちらが似合ふかネ、府尹となると大分忙しいなにもかにもやらねばならんからネ、サーベルと別れるのは惜しくはないが今まで監督してゐた消防組が今度は監督を受けねばならんのが一寸辛いネ、然しこれで却々うまくやれる男だヨ

と滿更でもなささうに朗かに語つた、同氏は在任一年三ケ月、その間重大事件としては教員赤化事件、全北共產黨再建運動、プロ藝術同盟社運動等の大檢擧にお手柄を顯し所管以外の地方問題にも相當力を入れ、內外の信望厚いだけに今回の轉出は頗る惜まれてゐる

安東醫院大繁昌

【大邱】慶北道內の道立醫院三ケ所の內大邱、金泉兩醫院は赤字に苦しんでゐるが安東醫院だけは從來の赤字豫算面を蹴飛ばし、ぐんぐん增收を見るに至つた、即ち去る十五日現在で既に四千百三十一圓の增收を示し昨年同期に五十圓の赤字を出したのに比べて素晴しい業績である

法院辭令（廿四日附）

長興支廳書記　井上氏平

補光州法院書記　茂橋出張所在勤を命ず

茂橋在勤書記　青木勝平

長城出張所在勤を命ず

長城在勤書記　石井彰

補長興支廳書記

ありがたい街

【天安】修養團本部講師阪本邑治郎は二十七日來天、正午から警察武道場で職員に對し半日講習、同七時から一般に對し講演

◇

【沙里院】停電頻繁で甚だしきは一夜三、四回に及び邑民は大惱み

◇

【裡山】對岸南扶餘郡分署管內畜牛に對し頭道溝の李獸醫によつて牛疫豫防接種を實施、引續き祖岩、盧花里三長對岸附近にも施行

◇

【浦項】記者團は二十八日午後六時から料亭富樂で忘年會

お歳暮に どりこの

體裁優美　値頃も恰好

新時代のお歳暮品として眞に理想的と大評判です

『どりこの』は身體を丈夫にし疲勞を恢復する近代的の滋養料

飲んだ方は誰方も必ず『こんなに美味しい滋養料ははじめてだ！』と仰言います。

『どりこの』の主成分は—新發見の如く生體活動力の源泉たる葡萄糖、果糖と、消化に必要なアミノ酸ですから、これを飲むと元氣を增し、氣分を爽快にし、疲勞を去り、體力を增進します。

全國著名藥店食料品店にあり

發賣元　大日本雄辯會講談社商事部

D 853

◇◇◇主婦のしをり◇◇◇

お歳暮の時季が近づいて

主婦の惱みが又一つふえました

何處の御家庭でも、毎年毎年一苦勞するのはお中元やお歳暮の贈物を何にしたらよいか……あれがよからう、これがよからう、少し高いなア、いや値打がない……と全く大さわぎです。

×××考へて×××見ますと仲々適當な贈物といふものは少ないものです。しかしお歳暮の時季が刻一刻と近づいて參ります。由來歸るものこのところ安閑としてはゐられません。

×××さて何×××にきめたらよいでせう？

先づ一番適當なお歳暮品はといつたら『どりこの』でせう。

最近では『どりこの』を贈物に使ふ御家庭がメッキリふえて參りました。これには何か原因がなければならないと思ひます。

×××どりこ×××の の御家庭にもてはやされるのは、非常に美味しくてその上大變身體によくきくためでせう。從來の滋養料といふものは、身體の爲めにはなつても、味の點に至つては、まづいものが多かつたのです。

×××身體の×××爲めにはなつても、まづいから飲まない……では何にもなりません。

そこへゆくと『どりこの』はお老人にも御婦人にもお子樣にも、誰にでも美味しく飲めるのですから理想的です。

×××その上×××『どりこの』は體裁が優美上品ですから、贈り物にしても最適です。お値段も手頃で、お歳暮の贈り物には此の上のものはないでせう。

今年のお歳暮はあれこれとお迷ひなく『どりこの』にお決め下さい。

結核は治る

然し乍ら時機を失つたら駄目だ 氣が付いたら直ぐに治療を望む

結核菌の發見者ロバート・コッホ

△結核は不治の病ではない

世間の人は結核と言へば不治の病と心得て、直ぐ諦めて了ふ。然し一度肺結核に罹つて居乍ら自分の知らない間に治つて居る人が非常に多いのである。その證據に何等結核の氣がなくて、胃腸病や心臓病等で死んだ人を後で解剖して見ると、肺に結核病の跡を持つて居た事が分るのである。之は結核は治ると言ふ立派な證據である。併し、万一手當の時機を失つて素人目にも明瞭りと分る様になつて了へば全快は困難であると覺悟せねばならない。

△初期の結核はどうして見分ける？

結核は慢性傳染病であるから、極めて初めは中々判り難いものである。尤も中には奔馬性（ガロッピーレンプチイヂス）と言つて丈夫相に見えた人が二、三ケ月で命を取られる様なものもあるが、大抵はじわじわと來るのである。先づ第一に微熱が出る。別に風邪を引いたのでもないのに咽にひつかゝつて始終咳に悩まされる所謂擦咳が之が一つの徴候である。その咳が頑固であればもう結核の第一期以上であると思つて間違ひない。又軽い咳が出る、身體が疲れ易い、イライラとして根氣が續かぬ、記憶力が減退する、毎日午後になると殆ど一定の時間に耐らなく眠くなる。夜は熟睡が出來ず寝汗が出る。次に食慾が無くなつて顔色も悪くなり、身體がやせて來る。これ丈の條件が皆揃つたら疑ふ余地もないが、中にはこの中の一つ二つ丈しか判らない事があるから注意しなければならない。現に兎角これ等の事に氣が着いたら前にも書いた通り時機を失ふと取り返しがつかないのだから直に手當をせねばならない。

△結核は働きながら治せ

結核の療養には金が掛ると人々は信じて居る。この様な先入主觀があるから結核になれば、然でもない懐に惜しみなく大金を出す人が多い様である。金のある人は轉地もよいであらう。併し世間の人々はそれ丈經濟的にも、時間的にも余裕がない場合が多い。而も結核は慢性病だと言ふ人がある位で、安静が大切だと言つても初期の間は却つて適度の運動をした方が良いのである。臥てばかり居ては食事も不味からう、消化も悪く、氣がイラ立つて來るのは當然の事である。「不如歸」の時代に較べれば世の中は進んでゐる。現在ではもつと賢い治療法が手近にある。それも鯉の生血を吸ふとか肉を喰ふとか言ふ様な人の嫌がるものでなく、美麗な外觀と菓子の様な味を持つた錠剤である。最近はどこの藥局でも錠剤サロミンと言へば信用のある店なら皆販賣して居る。それにこの錠剤サロミンは錠剤（粉末も勿論あるが）になつて居るから携帯にも便利で勤務者ならば机の上に置いて随時に服む事が出來る。この錠剤サロミンは藥學博士西崎弘太郎氏の指導創製せられた藥物療法と栄養療法の長所を兼ね備へたものであつて、胃腸を強化し、栄養を充實し、病菌に抵抗する力を與へるから服用すれば第一食慾が進む、消化がよくなる、身體の調子に元氣が出て來て顔色も明るくなるのである。殊に價が廉く約一ケ月分一円五十銭で万一近くの藥局に品切れの時は發賣元喜谷商事株式會社藥品部大阪市西區阿波堀通一丁目十番地（振替口座大阪七五七二八番）へ御注文あれば送料無料で急送する。今にして一円を吝めば、後で何百円の治療費を拂はねばならないであらう。

木枯の街頭に 暖き明光
ナショナルランプ。
一に精力、二に オセロ

心臓を保護し……
頭痛を鎮め……
胃腸を害せず……
穏やかにねつを下げる…
わがヘプリン丸の如きを
まことのかぜ藥と云ふ也
二〇錢より

大阪 北濱 參天堂株式會社 430

專賣特許 婦人ブーエチ入
(新世紀藥用衛生器) 花柳病
豫防藥レーロー
滲みず痛まず 安全に豫防
定價 二個入 拾參錢
著名藥店にあり・品切の節は本舗へ・郵券代用三圓まで可し（送料不要）
製造元 合資會社・東京衛理社
發賣元 東京・兩國 ミツワ石鹸本舗 丸見屋商店・藥品部

御歳暮用

資生堂石鹸

新美術罐八 装を新たにして…… 愈々發賣致しました！

二色刷の美しい熨斗紙付
十ケ入・一圓五十錢
六ケ入・九十錢

東京銀座 資生堂

鼠取り藥 優良賞
猫イラズ
猫より働く

家の鼠に猫イラズ
野鼠に猫イラズ
植木の鐵砲虫に猫イラズ
にせものあり御買求の節は 商標と猫イラズの名稱に御注意
本舗 東京本町 成毛商店

福助 萬歳
福助 寶船
家庭 大衆

上記の商品何れかお買上のお方五百萬名様へ五十錢毎にお楽しみの答案用紙と特撰化粧石鹸進呈

福助足袋全國有名販賣店

特等	一千本
山葉オルガン	
パーレツト寫眞機	
八日巻置時計	
ポータブル	
本場銘仙夜具	
一等	五千本
リードミシン	
綾八端座布團	五
高級手提金庫	
白節羽二重	
宣徳火鉢	一對
その他	
二等	一萬五千本
三等	十萬本

懸賞規定は最寄販賣店でお聞き下さい
（規定及賞品寫眞入印刷物無代進呈）

✝ キリスト教のことは 新生會へ
切手十二錢封入申込み次第賀川豊彦氏著「神に依る新生」並びに本會規則無料御送りします
京城府西大門町三
京城新生會

芳醇第一大好評の馬山清酒

朝の灘	井手酒造場
大典正宗	石橋酒造場
寒牡丹	原田酒造場
濱鶴	瀦田酒造場
鶏林	西田酒造場
艶の緑	村崎酒造場
月の浦	松本酒造場
彌生	遠藤酒造場
松の色	三好酒造場
大正櫻	淸水酒造場
平正宗	平井酒造場
櫻正吉	昭和酒造會社

産科 婦人科
（入院隨意）
医学博士 橋本吉藏
京城府岡崎町七 電竜山五八〇番

香料 製菓飲料水用 化粧品製造用
香水原液
獨國ローチエ香料會社代理店
瑞西カセラ染料會社特約店
着色料 染料
京城府花園町九七
東華洋行

もみぢ
彩づく山の旅に宴會に
疲れず
悪酔させぬ
仁丹の快味！
銀粒仁丹
ビタミンB 朝鮮人蔘配伍
廿錢廿五錢五十錢
仁丹和プラシ本舗・森下博藥房

アート高級萬年筆
設備完全なる専門店
金一圓五十錢以上、二ケ年間保證付
京城本町 米澤萬正堂

ゴムベルト
ホース パツキング
保温材料代理店
横濱護謨製造株式會社代理店
湯澤商店
京城府岡崎町九番地 電話龍山長五九八番

資本金五百萬圓
一、當會社は確實を本旨とし御便利に業務御取扱可申候
一、當會社は損失を公平且つ迅速に支拂可申候
電話又は御一報次第社員參上可仕候
日本共立火災保險株式會社
本社 東京市京橋區銀座西六丁目三番地五
取締役會長 專務取締役 原錦吾
京城出張所 京城府本町三丁目三九番地（電話本局長一五六六番）
出張所長 三鍋才次郎
鮮内代理店所在地 京城、仁川、水原、清州、忠州、公州、大田、江景、群山、裡里、光州、木浦、麗水、大邱、金泉、浦項、晋州、釜山、馬山、統營、全州、平壤、鎮南浦、新義州、海州、咸興、元山、羅南、清津、城津、會寧、雄基

仁川出帆豫定

阪神 日光丸	十一月三十日
名古屋、清水、京濱 武運丸	十二月一日
阪神 太平丸	十二月一日
京濱 幸丸	十二月一日
阪神 吉丸	十二月一日
門	
阪神 大東丸	十二月二日
阪神 櫻島丸	十二月二日
阪神 開東丸	十二月四日
阪神 鳥海丸	十二月四日
門	
阪神 滿江丸	十二月四日
阪神 相州丸	十二月四日
京濱 大東丸	十二月四日
阪神 玉山丸	十二月五日
大阪 日榮丸	十二月五日
阪神 千代丸	十二月六日
京濱 福盛丸	十二月七日
名古屋 三吉丸	十二月七日
阪神 大阪丸	十二月八日
名古屋、清水、京濱 大昭丸	十二月八日
阪神 大運丸	十二月八日
阪神 二正丸	十二月九日
阪神 近江丸	十二月九日
阪神 百福丸	十二月九日
阪神 望州丸	十二月十日
阪神 七雪丸	十二月十日
京濱 大和丸	十二月十日

右ノ外天候及其他ノ都合ニ依リ出帆延期又ハ寄港ヲ變更スル事アルベク其ノ節ハ御通知ニ應ジ申候
問合 仁川府本町四丁目二番地
鮮航同盟會 仁川支部
電話八六七番

百貫もある菓子一つ
ジョージ殿下とマリナ姫のお目出度
披露宴に出る大菓子！

【ロンドン發聯合】英國第四王子ケント公ジョージ殿下とギリシャ王姫マリナ姫の御婚儀は愈々廿九日ウエストミンスター寺院で擧行される、その際披露宴に出される引物のお菓子は高さ四呎、重さ八百ポンド（約九十六貫）といふ素晴らしいもの、これを作るのには前後六週間を要するといふから大變なお菓子だ、材料は總英國々産で、作り方は凡て皇帝皇后兩陛下、ヨーク公殿下御二方、メリー王女御二方の御婚儀の時と同様である、お菓子はエヂンバラで作られてロンドンに運ばれ、頑丈な銀製の器の上に置かれる、といふより据付けられるといつた方が感じが出る、そしてその表面にはまばゆいばかりの裝飾を施し、更に本物の草花で飾られる、お菓子の内部には幸福をうらなふ六ペンス銀貨が一つ入つてゐるが、さてこれを切つて食べる段にはまたひと悶着りなことである（寫眞はジョージ殿下とマリナ姫）

水道凍結に備へ 二百餘人を増員
例年より二月近く早く
京城府水道課が準備を急ぐ

俄に寒さ襲來 水道に故障續出

京城にドカンと寒さがやつて來て府内各所の水道栓が面喰ひ凍りついて二十八、二十九の兩日の府水道課では水栓口修繕申込が殺到して これまた面喰ひ文字通り手古舞、木代技師を初め課員全部に府内各分室職員は其の中に泥だらけで修繕に忙殺されてゐる、廿八、二十九兩日の修繕申込數は前年同期より約四割増加で、左の如き記錄破りの數字を示してゐる

	廿八日	廿九日
鍾路分室	一〇九件	七〇件
永樂町同	二一一件	一三一件
龍山同	四〇件	三五件
計	三六〇件	二三六件

これがため府水道課では例年（一月中旬）より約二ヶ月近く早めに十二月から職工三十五名を總動員した、更に人夫二百卅餘名を募集して水栓凍結修繕の準備手配を布き、水道使用者の不便を解消することになつた、水道使用者の修繕申込所は府の三分室で受付け、電話の受付順で各家庭に出張、修繕するとになつてゐる、右に就いて木代水道課技師は語る

電話番號は▲鍾路分室光化門二、一四二▲永樂町分室本局一二一、本局二五六六▲龍山分室龍山七四、龍山七七二

本月の廿八、九の兩日の溫度は零下九度で昨年同期の零下五度に比べると四度も低い、寒さが急にやつて來たので水道の修繕申込が激増したのです、例年水栓凍結で修繕件數が增加するのは一月廿日前後からで、府ではこの頃から職工、人夫を増加して飲用者の不便を取除いてゐるが、本年は型破りの寒さですから、修繕準備期間を繰上げる考へです、昨年中で一番修繕數の澤山だつたのは一月廿五日の七百四十三件でこの内使用者の不注意で水が出なくなつたのが三百四件でしたから使用者でも出來るだけ注意してほしい、修繕料も僅かなものは不要ですが地下を掘り下げたりする大修繕には實費を戴きます、永樂町分室管内の修繕件數の多いのは地勢の關係上北風が一番強く當るからです

やあーすべれるぞ（清涼里所見）

半島一の煙突
全南長項に大精錬所
鑛煙は錦江上空を薄く流る
鑛毒問題を心配し

ゴールド・ラッシュの波に乘り多年の待望から生れ出た朝鮮産金製錬會社の精錬所敷地は手廻しよく忠南長項に決定し、舒川郡時代荷揚場のあつた錦江一帶を敷地に取入れてあるので運搬は頗る便利、理想的な場所と折紙がつけられてゐる、只一つ精錬所につきものゝ鑛毒問題が悩みの種となるのではないかとみられてゐたが、煙突は煙道を造つて附近の小丘に導き湖口の名物東洋一と云はるゝ佐賀關の大煙突に近いものを築造する計畫で鮮滿第一の大煙突が生れ出る譯である、尚鑛毒は潮流に多大の關係があるので調査した結果、日本海から吹き寄せる風によつて煙は錦江の上空を傳つて流れ、稀薄となるので鑛毒懸念は解消の見込みがつき會社でも着々と準備を進めることとなつた

日本の實相を
世界に知らせた親日佛人
バレー氏朗かに入城

パリで發行されてゐる「ビュルタン・パリジャン」の特派員、そして三菱の顧問と言ふよりも親日家の佛國人で日本人の風人であるジエー・シー・バレー氏は一ヶ月半に亘つて全滿の政治經濟狀況を調査して

再び日本に 向ふ途中、ひよつこりと入城朝鮮ホテルに三泊し廿八日はロータリークラブの茶話會に臨み、舊知の本府祭山理財、藤木水利、上瀧人事の各課長らと昔話に耽つたが、『京城は朝鮮のパラダイス』だと賞めながら『お寒い〳〵』とオーバの襟を立て、デユーベル領事、マーテル氏らに送られて廿九日午後三時發内地に向つた

バレー氏は これで八度目の來朝、初めて日本に來たのは今から四十三年も昔の一八九一年當時は名古屋で陸軍幼年學校と第三師團の士官に佛語を教へ、師團長桂太郎將軍や歩兵第一旅團長だつた當時大佐の乃木將軍の知遇を受けたといふ古い歴史の持ち主である、その後パリに歸つて新聞記者や司法省の官吏をしてゐたが、日露戰爭の勃發と共に從軍記者として來朝、滿洲に出征し、東洋におけるわが國の立場を世界に紹介した その後も數度來朝して日本の實情紹介に努めてゐる

滿洲事變の時は『日本の欲求と支那の欲求』『歴史並びに政治經濟上から見た滿洲』の二著を公にし、またパリ、ゼネヴァの各地で度々滿洲問題の講演をして日本の正しい立場を宣傳した

日本語の巧なバレー氏は

滿洲國は事變後僅か二年で立派な成長を遂げてゐる、在滿機構問題も一段落告げて軍民は協力滿洲國の育てに當つてゐるとをはつきり見た、これで日本内部の意向も一致を見たことゝ喜ばしく思つた、しかし滿洲國はあはてゝはいけない、このまゝでガツシリ内容を固めることだ、今度來る佛國の調査團は皆自分の友人達だが、自分の考へでは早急に滿洲へ外國の大資本を投下することは失敗だと考へる、日本の力で當分は進むべきでロシアの如く大資本投下によつて生れた水利事業などの利用が出來ぬやうになつては困るではないか

との意見を漏したが、なほトランクの底に秘蔵する珍しい乃木將軍の肉筆などに就てしみ〴〵語つた（寫眞はバレー氏）

年賀もスピード化
電報でお目出度う
今年末實施に決る

【東京電話】遞信省は今年末より愈々年賀電報の取扱ひを開始することとなつた、この年賀電報は一般に使はれる年賀文例を十ばかり定めてこれに番號をつけて置き、電報差出人はその何れかの年賀文を選擇し番號だけを申けば配達局で指定年賀文を特別意匠を施した用紙に記載して配達するわけであり規則は十二月一日官報で公布される豫定である

◇取扱範圍▲内地相互間▲内地朝鮮、臺灣、樺太及び滿洲相互間◇取扱局 全國の電報取扱局はすべてこれを取扱ふ◇受付期間 十二月二十日から翌年一月六日迄◇料金 同一市町村の相互間十五錢 右以外の内地相互間三十錢 内地と朝鮮臺灣樺太および滿洲國間四十錢◇受信人名 本文の終りに受信人一名限り附し得る◇本文は次の例文の内より選擇し配達する

一、謹賀新年
二、謹みて新年を賀す
三、謹みて新年の祝辭を申上ます
四、謹みて年頭の御祝を申上ます
五、新年おめでたうございます
六、明けましておめでたうございます
七、新玉の年の初めの御慶めでたく御祝申上げます
八、謹みて新年を賀し併せて貴家の萬福を祈る
九、謹みて新年を賀し併せて平素の御芳誼を謝す
十、謹みて新年を賀し兼て御厚誼を賜りありがたく存じます

講談倶樂部の大計畫

毎年堂々たる大附錄で驚かす講談倶樂部 新年號は今年は六百十五頁の豊富『流行歌曲全集』をつけて、そろ讀者の度膽を抜く趣向だといふから四日の發賣が見ものだ

本壘打十本

【大阪電話】大阪市における日米野球戰は廿九日午後二時五分から大阪球場でイン（球）池田、澤（審）三氏審判日本軍先攻で開始米軍は本壘打十本を放ち結局廿三A對五で大勝した、時間三時四十分

自動車取締細則

文化人の足―自動車は年々増加してゐるが朝鮮では自動車交通事業令は先に制令が發布されてゐても、施行規則が出てゐないため法の運用が出來ず、本府ではこれら關係の施行規則を府令として發布すべく今夏より警務局と關係各局が合議中のところ、いよ〳〵今明日で審議を完了する運びとなつたところで府令として新たに發布されるものは、警務、鐵道兩局にわたり自動車事業規則制令施行規則、取締規則等を中心に十數件にのぼり取締規則一件だけでも百條を突破する精密なものであつて、これが發令されれば、半島交通網の尖端をゆく自動車交通が整備されるわけである

染物代を詐欺

京城元町二丁目六八河合氏方傭人某は二十九日午後五時二十分頃、京城本町四丁目二六紋付師森田實氏方で寄食中を本町署に捕へられた、右は本年四月頃から紋付の外交となつたが大島町二ノ京染店富田貞次郎氏方から八十圓位の反物、その他同様手段で龍山元町で二百五十圓、南米倉の輸致五名から染代金として三十五圓を詐欺してをり取調べ中

土木談合事件の公判
證據書類と證人を申請す
『入札の風を装ふとは 果して何を指す』

朝鮮土木談合事件の第九回公判は廿九日午前十時京城覆審法院で末廣裁判長、柳原陪席、田檢事係りで開廷、一松、牧野氏を除く各辯護士、被告出廷、前日に引續き辯護士よりの補充訊問に入り零時半休憩、午後二時再開、間組其他より數通の工事關係明細書を辯護士を通じて裁判長に提出された後、岡田辯護士より

被告等は眞正の競爭入札を行ふたる如き風を装ふたといふ事が豫審決定書に屢々記載されてゐるが、風を装ふとは如何なる事か、談合をしてゐると告げなかつた消極行爲は風を装ふといふ積極行爲にはならぬ、果して被告等が風を装ふたかどうかこの點は罪の構成に重大な關係を持つ故被告等にお確め願ひたい

と述べ、これに對し青木、秋山、前田、後藤被告等立ち何れも眞に競爭入札を行ふ如く装ふた事實なく、又談合をしてゐることをこちらから言ふ必要もなし聞かれもしなかつた、談合の入札では自然態度に於て眞の競爭入札の場合と異つたものでこれは企業者側の立會人が皆知つてゐる筈である

と答へ次で德矢、澁田、山中各辯護士よりもそれ〴〵補充訊問があり更に辯護人側より證據書類の提出があり、證據は企業者側の工事設計圖書が書面を以つて裁判長に提出され、證人として現場監督者佐藤氏外廿五名、契約擔當者として古賀氏外十二名その他三名右證據證人申請は第一審に於て全部却下の運命に遭つたものであるが、辯護士側としては犯罪構成上最も緊密の關係にあるものゝみを限定提出してをり、この新申請の理由として今村辯護士より約一時間に亘つて説明が試みられた

密漁船橫行す
遙々と玄海を押し渡つて來る
警備船が三隻を檢擧

密漁期に入つた南朝鮮に、最近密漁船が橫行して來たので、沿岸各署では警戒中、廿七日江原道蔚珍の沖合に於て密漁中の三隻の發動機船が警備船に發見され、司法處分を受け三隻の密漁船で取調中であるが、密漁船は日本海を押し渡つて内地から遙る〳〵出稼いで來たもので、德丸（三〇噸）船主鳥取縣氣高郡賀露村寶谷久十郎、船長同澤幸重▲明進丸（三〇噸）船主船長兵庫縣城崎郡香住町境村戸中新藏▲長榮丸（三五噸）船主同上、船長瀨戸熊吉の三隻である

四方好一味

【新京二十八日發聯合】新京憲兵隊附憲兵分隊は嚴重を極めた警戒中の匪賊の副頭目四方好こと劉某が新京鐵道、北滿家橋に潜伏して居ることを探知し去る二十日夜陰に乘じ上谷曹長以下が何なく逮捕した彼の自白により連累者上岡山及び干殿風をもそれ〴〵逮捕し目下嚴重取調べ中

母を探す少女
たつた九つ―この寒空

廿九日午後八時京城内資洞附近を十歳位の少女が徘徊してゐるのを鍾路署員が取調べたところ少女は本籍慶尙南道咸陽邑内李大聲で父親が今年の夏から行方不明になり京城方面にゐると村人に聞き、廿九日朝京城に辿りついたが方角も分らず小遣錢もなく途方に暮れて府内を歩き廻つてゐる者だと語つたので同署では本籍地に身元を照會すると共に母親の居所捜査手配中

四人心中

【大連廿八日發】二十六日夜大連市八幡町下宿屋赤郷館に投宿した滿鐵社員及角野夫同内山小道、逢坂町正木亭抱藝妓ぽんたと飯木典子同藝子と田尻雪子は同夜心中した

西大門市場が立派に出來上る
販賣人の身元調べ

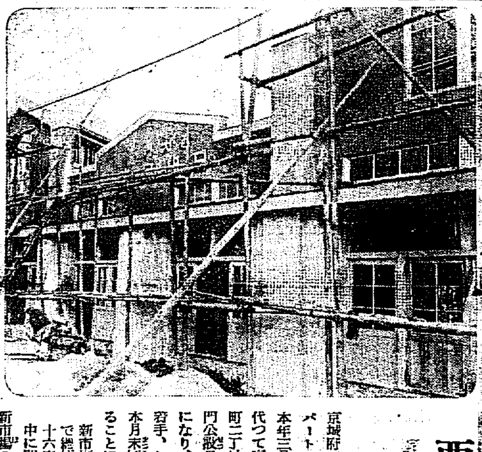

京城府營の明治町日用品市場はデパートの進出で營業不振となり、本年三月末日廢止となり、これに代つて京城府勸業係では京城府西大門町二丁目に工費二萬七千圓で西大門公設日用品市場を設置することになり、本年八月から新築工事に着手、この程竣工したので本月末頃府営計畫で新市場を受取ることになつた

新市場は木造平屋（一部二階）で總坪二百五十六坪で販賣場は十六店舗に仕切り遲くとも本年中に開場する模樣であり新市場の誕生で從來市場に恵れなかつた西大門方面の人々にとつては非常に便利となる譯で、一方市場内の十六販賣所に對して販賣希望者は六十四名の多數に上つてゐるので、府勸業係りでは西大門署に依頼して、販賣希望者の身元を嚴重調査の上認可するとになつた

外國婦人を襲ひ 財布指輪を奪ふ
箱根の辻强盜入鮮か

慶南陝川郡鳳山面者坡里生れ自稱大山一郎こと崔斯納は去る十三日午前十一時五十分頃神奈川縣足柄郡の箱根山中で觀光客箱根富士屋ホテル止宿英國婦人ジョアン・ステチエン女史の顔面を石塊をもつて毆打、女史の指輪、財布を掴んで逃走、その後神奈川縣警察部では懸命になつて强盜犯人の行方を搜査中であるが、犯人は朝鮮に入込んだ形跡があるので京畿道警察部では二十九日管内に指名手配した

花嫁學校落成

京城府内の有力な教化團體として活發な青年運動を續けてゐる綠旗聯盟の施設に依る清和女塾では、かねて府内有力教化團體の補助を得て京城初音町に校舎新築中の所この程完成したので十二月一日午後二時から落成式を擧行、二日午後一時から午後六時まで同校生徒の製作に成る落成記念家事研究展覧會を開催する、同校は專ら花嫁さんを仕立てるのが目的である

醫院開業廣告
今般小生安州邑に來富開業し内小兒科及其他一般診療の需に應じます殊に血液檢査略痰糞便檢査等の依頼に應じ入院室産室の設備もあります
昭和九年十一月
安州邑建仁里美樂舘隣
京城醫學士 金尚昱
東新醫院
電話一三番

月刊 鷄の研究
十二月號發賣中
鷄の研究社

高等試驗・普通試驗
受驗界
十二月號 發賣中
萬天下の受驗者諸君!! 來りて本誌に就き向上一路邁進せられよ!!
受驗界社

速記給費

恩給

京城府旭町二丁目八番地
外科皮膚科 瀨戸醫院
電話本局二四九八番

京城府西小門町
普通病室及隔離病室ノ設備有り
田中丸病院
電話光化門八八五・一三八六番

丸善アテナ萬年筆

待つものを贈る！
二円以上
發賣元 東京 丸善株式會社
全國各著名文具店にあり

法人登記公告
洪川出張所

桃やのびわと桃の詰合

公告
破産者 戸田農具株式會社
京城地方法院

京南鐵道株式會社副社長秋本豐之進氏長逝に付來卅日午後四時半南山町本願寺に於て追悼會相營み候間有志各位の御參拜を得度此段謹告候也
昭和九年十一月廿九日
朝鮮鐵道協會有志

三十日
舞鶴町（漢城銀行）矢野家
青葉町（修養閣）中山家
京町（龍山千代田）山下家
漢江通（右見堂）棕木家
漢江通（同組）森田家
各家葬儀 御用達
西山アンダーテーカー

京日案内
看護婦 貸家 賣地 大食 寫眞 仲居 肺ろ 金融 溫泉 鮮人女子外交員 特別案内

淋疾藥 八木信次藥品部

北海道最高級品 クローバー印 北海道バター 朝鮮發賣元 京城府本町五丁目 愛知産業京城支店

貴名入袋物調製 皮帶ト入錢 專門 製造卸 服部正安商店 電話本局四六四〇番

哭くな、青春（57）

三上於菟吉
吉邨二郎畫

毒は甘し（その九）

さつきは、義文の後について、宿の方へ、谷川沿ひに、戻つて來た。

義文は、何かと、しきりに話しかけたが、彼女には、はか／＼しく、返事が出來ないのだつた。

だん／＼黄昏の色が深くなつて、あの顔を貼りまはされた宿の中の、明るすぎる電燈の光が、ますます／＼輝きを増し、テーブルと言ふテーブルが、幸福らしい、若い男女で、みんな占められる頃、たつた一人、ぽつねんと、白いテーブルに向つて、あまり好きでもないホワイトウヰスキーのコップを、凝つと見詰めながら、坐つてゐる、白川平助の後ろ姿が、彼女の目から、消えないのだつた。

——わたしは、何と言ふ厭い女なのだらう！——

と、自分を、責めつづける。

すると、自分の前を歩いてゆく義文の、恰幅のいゝ姿さへ、呪はしいものに、感じられて來るのだつた。事實、義文と平助を、思ひくらべて見る時、そこに、ひどく違つた距りがあつた。

一方は、フランス文學者として華やかな名聲を負つて、始終、家庭の不幸を口にしながら、そのくせ周圍に、その名聲を慕ひ寄つて來る、若い女性たちを惹きつけてゐるやうな、人間だつたし、かた一方はあまり多額でもない月給で、キチンと生活して、好感が持てる。女性たちに對しても、親切に何かと面倒は見るが、うちつけて、感情を言葉に出すことさへ、出來ないやうな性格だつた。

さつきにしろ、若い優しい心を持つてゐる若い娘であるからには義文と、平助とを較べたとき、後者の、素直で、やさしい氣性や、それでゐて、靜かに、眞面目に職務を果してゆくやうな生活に、心を惹かれないではなかつた。

その上、義文には、どのやうにその人の存在を呪つてゐるにしろ立派な夫人があつた。

平助は、獨身者だつた。彼女はどの點から見ても、義文に、近づく前に、多少とも積極的に、平助の心に、近づいて見るべきではなかつたか？

さつきは、自分の氣持の底に、奥ゆかしい花や、香料に惹ひ寄る、銭な蜜蜂が、あまりに多く隠されてゐたのに相違ないと、反省せざるを得なかつた。

——わたしは、この方に、興さんがあつたから、却つて、近か寄つたのかも知れないわ——

たうとう彼女は、自分を蔑み、嘲笑つた。

——わたしは、汚らしい、泥棒猫なんだわ——

宿に歸ると、義文は、風呂を勧めたけれども彼女は、何となく斷つた。

しかし、湯上りの義文が、座敷に坐つた頃、晩餐の仕度が、並べられると、さつきは、いつになく自分の方から、

『わたしも、今晩は、いたゞいて見るわ。』

などと言つて、酒盃に手を出すのだつた。

彼女は、この間、一二杯のウイスキーの酔が、どのやうな運命に急激に自分を、奈落して行つたかを、思ひ出した。

彼女は今も、酔の力で、一切を忘れたかつたのだ。

今更、どう考へたつて、始まらないことです。わたしはもう、坂道を轉がりかけた石なんだわ——

そんな風に呟いて、義文から勧められるまゝ、苦しい酒盃を干した。

將棋新手合（四）

於東京市日本橋區蠣殻町二ノ七 溝呂木將棋所

先手 二段 ▲間宮純一（市川）
後手 二段 △島村金吾（東京）

（圖は五四桂迄の局面）

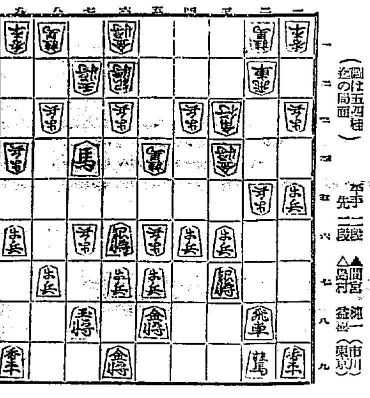

持駒 △島村氏 銀歩歩歩

△五六桂 ▲六六桂 △同 歩 ▲五二飛 △六五馬 ▲七七銀
△六七玉 ▲六六銀成 △同 馬 ▲同 角 △同 玉 ▲八八角
△七六玉 ▲九九角成 △六七金 ▲七三銀

溝呂木七段講評　（先手）五六馬と引くのは、敵を指し切りにする意味であるが、敵に五二飛と先手に振られる手があつて危險である、其は六五馬と引いて、七六歩を取る方針を選ぶべきである（後手）五二飛と振るのは、三四金を犠牲にしても六六角の離出があるだけ良い手である（先手）七七銀打ち以下の攻めは無理形であるが、敵に七六の歩を取られゝばヂリ／＼と負けになるから、此の場合已むを得ない手である（後手）九九角成と、更に角香を捨て置くのは當然である（先手）六七金上りは面白くない、其は七五歩と打つて自玉頭を守る一手である

DK ラヂオ　けふの番組

三十日（金）　第一放送

午前七時（大）基礎佛語講座（三二）　目黒三郎
同七時三〇分（名）聖典講義　六方禮經（八）　文學博士 椎尾辨匡
同七時五一分（東）ラヂオ體操
同一〇時　氣象通報
同一一時五分　料理獻立　日用品値段　鮮魚卸相場
正午　時報　今日のプログラム發表　京城府廳、水産市場發表
午後零時五分　物語　山の呼び聲　泉史郷
同零時四〇分　ニュース
同二時　趣味講座　陶器と朝鮮　河合卯之助
同四時　ニュース　職業紹介事項
引つゞき（豫定）ラグビー試合實況（京城グラウンドより）京師對養正高普
同六時　箏曲　小野田アナウンサー　西村琦琴社中
（一）つばめと乙女　箏一・横江豊子　同二・西村新子　唄一・中村定子　同二・永田百合子
（二）月見草　箏・西村琦琴　唄・西村新子　尺八・伊藤紋山
（三）文福茶釜　箏・西村琦琴　唄・永田百合子
（四）玉と鈴　箏・西村琦琴　尺八・伊藤紋山　唄・永田百合子
（五）春のつぼみ　箏唄・西村琦琴　同・中村定子
（六）ワン／＼ニャオ　尺八・伊藤紋山　箏・西村新子　胡弓・西村琦琴　唄・永田百合子　同・中村定子
（七）柿の種　箏・西村新子　胡弓・西村琦琴　唄一・永田百合子　同二・中村定子
同六時二〇分（東）コドモの新聞　村岡花子
同六時二五分（東）基礎英語講座（三十二）　岡倉由三郎
同七時　ニュース、天氣豫報
同七時三〇分（東）講演　丹那トンネルの開通に就て　鐵道省運輸局長 新井堯爾
同八時（東）獨唱とピアノ獨奏（第三回コンクール入賞者）
一、ピアノ獨奏　渡邊英子
タンホイザー行進曲　ワグナー原作 リスト作曲
二、獨唱　長門美保子　伴奏 今井治郎
（イ）セレナード　シユウトラウス作曲
（ロ）歌劇「タンホイザー」中より　貽かなる闇間よ　ワグナー作曲
三、ピアノ獨奏　平野みどり
幻想曲　ヘ短調作品四九番　ショパン作曲
四、獨唱　永田絃次郎　伴奏 上田仁
（イ）夢の後に　フオーレ作曲
（ロ）歌劇「ラ・ボエーム」中より　あなたの手は冷い　プッチーニ作曲
同八時五〇分（大）浪花節週間（第二夜）鹽原多助親子二度の對面　木村友衛
同九時三〇分（東）時報　ニュース　氣象通報　翌日のプログラム發表　ニュース再放送

第二放送

午後零時五分　京謠歌謡　金蘭坡
同二時　常識講座（二）　沃鶴圃
同六時　童謠　協成少女
同六時二五分　課外講座（二）　李俊興
同七時三〇分　農村講座（一）　權寧翊
同八時（東）獨唱とピアノ獨奏
同八時五〇分　ラヂオドラマ　ラヂオプレイミーチング

あすのきゝ物　一日（土）

午後零時五分　義太夫　阿波　淨瑠璃　沖田望月
同四時　ニュース　三味線　豐澤猿太郎　職業紹介事項
引續き　ラグビー試合實況　京城運動場より中繼　京城師範對養正高普
同六時（名）說明物語　七寶燒と梶常吉　杉浦冷石
同七時二〇分（東）講演　防火に就いて　法學博士 松井茂
同七時四〇分（東）ラヂオ小說　娘可愛や　東寶劇團專屬俳優
同八時二〇分（東）浪花節週間　紺屋高尾　篠田實
同九時（東）時事解說　經濟學博士 土方成美

趣味講座（午後二時）　朝鮮と陶器　河合卯之助

朝鮮は和やかな所で平和な平安朝を歩いてゐるやうな感じがします。私は八年前に一度來ました春を一ケ月京城にゐて專ら陶器を見ました。博物館へ毎日通ふこと、道具屋で參考になるものを買ふこと、窯址を調べること、現在造つてゐるところを見ることなどで、大に朝鮮の陶器を知ることが出來ました。さうして色々と教へられました。それから私の陶器を作る氣持が一變しました。然し私が朝鮮の陶器に就て話をするのはおこがましい。京城にはあらゆる方面から陶器を鑑賞し深く研究してゐられる人が澤山居られます。私が教へて頂く立場にある者です。それでどう云ふことを話せばよいかと人に尋ねますと『朝鮮の陶器の色に就て話せ』と云ふ人があります。それはなか／＼困難なことですが作る立場から知つたことを出來るだけ平易に話し得たらと思ひます河合氏は京都の人、陶窯界の麒兒で、赤繪、染付、彫文等に圓熟せる妙味を出し新機軸を示して居ります

物語（午後零時五分）　山の呼び聲　泉史郷

村から村へと踊りと唄で渡り歩いてゐるお松親子は笠子山の麓、野村といふ村一番の物持ちに救はれて水車小屋を與へられ世話になることになつたが野村も次第に破産に瀕して來たので持參金付の嫁を貰ふ事にしたがお松が居ては都合が惡いので下男の儀太と相談の結果お松の聟に浮世知らぬ半飼ひ六造を迎へる事にし、朴訥な六造は喜んで山を下つて來たが野村のいやしい下心を知り儀絲山へ歸る決心をすると同時に野村を殴り倒し之と代つて向つた儀太を殺して了つた、六造は山中に逃げ込んだが六造の身を案じて山中に分け入つたお松は彼が殘雪の消えぬ谷間に凍つき仆れてゐるのを發見してやさしく介抱した、今は愛する純情の若者と共に未來に生きる決心をしたお松は六造を促して村の駐在所へ自首して出るのだつた

銘酒　誠鶴

秋の夜の　情緒濃かに　滾々として盡きざる　誠鶴の香味

醸造元　深見醸造場

淋疾新療藥　Aトリート

藥學ノ理想ヲ實現セル最短期淋疾新治療藥！
價 1.20 2.50 5.00　各藥店ニアリ

現金正札付廉賣主義

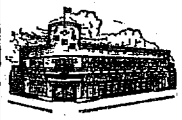

整備と共に賣行愈々旺盛
十一月の奉仕
—極優秀車特價提供!!
バーク號自轉車（百台限り）金三十二圓八十錢也
オーエムシー號自轉車（二百台限り）金二十七圓九十四錢也
高級車……實用車……子供車……
乳母車……三輪車……中古車
▲前金御送附の方に限り運賃負擔
京城南大門前角　自轉車の百貨店
ツヅキ商會陳列販賣所
電話本局二三二〇・二三三〇番　振替口座京城五一五二番

内科一般特ニ　呼吸器、心臓、腎臓、血壓、諸病
佐藤内科
普通病室　隔離病室
院長　醫學博士　佐藤小五郎
京城水標町二丁目貳番地（電話本局四八番）

京城黄金町三丁目永樂町通り
内科　小兒科　本田病院
院長　醫學博士　本田建義
院長ノ往診ハ可成午前中ニ御申込ミヲ願ヒマス
入院隨意　普通病室　隔離病室
病院用 電話本局二四三番　自宅用 電話本局一一〇九番　振替 京城三二一八番

茶代廢止宿料二圓ヨリ
大邱驛前　公會堂ホテル
廉價ナ宿泊・暖房装置・各室電話・浴室完備
（電話一五九三番）

仁川汽船出帆廣告
海州線　直航　隔日出帆
黄海線各驛ト船車連帶貨物取扱
長淵線　毎月五回出帆　寄港地＝朝鮮島、甕江、德洞、九味浦、吾叉、大青島
仙峯線　隔日出帆　寄港地＝漢津、孔浦里、葛里浦
唐津線　隔日出帆　寄港地＝南元浦
瓮島線　隔日出帆　寄港地＝吾池里　自動車連絡取扱
德積線　隔日出帆　寄港地＝豐德浦
延毛里線　毎月二十三回出帆　寄港地＝龍游島
馬山線　隔日出帆　寄港地＝信島、仙水、乾坪、外浦、注文島
白石浦線　寄港地＝鎭里島、大阜島（忠南牙山郡）毎月六回出帆
此ノ外ニ沿岸各方面行貨物取扱
仁川港町二丁目
仁川汽船株式會社
電話五一番 一四〇番

醫學博士　衣笠茂
衣笠産婦人科
京城南大門通四ノ六九（米倉町停留所斜向）
電本2123

綿、ふとん
卸小賣　岩見製綿所
京城本町四丁目　電話本局一六〇一番

一粒三百メートル

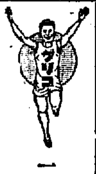

日本一の榮養菓子
グリコ
ヨクウレルノデ、グリコバンザイデス
お母さん方へ
よい品はよく賣れる。よく賣れると益々品質を磨いて行きます。グリコは教育界醫學界の推奨を頂いて居ります。
グリコ株式會社

切らず、やかず、しまずに治す　オセロぢの藥

天下一品
萬
キッコーマン醤油
その名　東西に普く
その香　古今に芳し

宮内省御用達　野田醤油株式會社